京城日報
一月十四日（月） 夕刊
編輯兼發行人 吉島晃治 印刷人 小川三之介
京城府太平通一丁目
發行所 合資會社 京城日報社

すき燒 鳥料理 本 家

世界各國の注視裡に ザール人民投票開始
住民は雨中を續々投票場へ
獨復歸の希望は五割乃至七割半を占むか

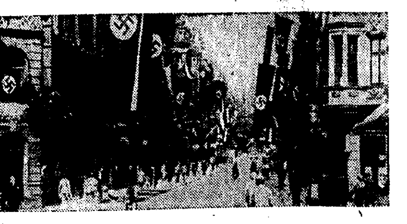

【ザールブリユッケン十三日電通】一九三五年劈頭の歴史的白熱戰を展開し、ザール地方をドイツに復歸せしむべきか、聯盟統治下に現狀を維持するか、或はフランスに歸屬せしむべきかを決定すべきザール地方人民投票の幕は世界列國注視の裡に十三日午前八時三十分國際聯盟軍警備の下に切つて落された、二日間に亘つて降り續いた雪も十三日午前九時頃に至つて雨と變り、各地方とも住民はそぼ降る裡を或は乘合バスに、或は投票用の特別列車に鈴なりとなつてまた交通機關の不便なところは泥路をおかして夫々投票場に急ぐ姿が續々として引きも切らない、また鬪爭投票に來るものも多いが、禁ぜられた如き街頭デモは午後一時までには起らないで緊張の中にも平穩に運命決定の投票が進められてゐる、同日午後八時の投票終了を待つて全ザール地區八百六十六ヶ所の投票場より、投票函をザールブリユッケンへ護送するため、國際聯盟警察隊が出動を命ぜられる筈であるが、それまでは無用の興奮を避けるため警察隊などは平素よりも外出が禁止されてゐる、なほ現狀維持派共同戰線幹部は同日ザール施政委員會に對し、ナチス派が住民に『成るべく投票せよ』との宣傳文書を撒布し投票者を脅迫せるは不可なりとして抗議し取締りを要求した、投票の結果については投票開始前と同様全然豫想を不可能とされて居るが、ザール施政委員はドイツ復歸の希望が全投票の五割乃至七割半を占めるだらうと語つてゐる（寫眞はザールブリユッケン市街）

四分の三完了

【ザールブリユッケン十三日電通】ザール施政委員會の公表によればザール人民投票有權者五十五萬人中四分の三は午後一時迄に投票を完了した、國際警察隊ではザールルイに於て自動車内に實彈二百發、非合法文書多數を隱匿せる反ヒトラー派二名を逮捕し、又フランス國境ではナチス黨員一名を逮捕した位で、その他はザール一帶に亘つて平靜を示してゐる

新記錄を殘して投票全く終る
總投票數は有權者の九割八分
結果は十五日發表

【ザールブリユッケン十三日電通】歴史的ザール地方歸屬決定の投票は、投票者と關係國の内的興奮と緊張とは凡そかけ離れて靜穩の裡に終始しこの種の人民投票としては全く前例を見ない好記錄を示して豫定の午後八時（日本時間十四日午前四時）八百有餘の投票場はぴつたりと閉鎖されると同時に武裝した國際軍隊は投票箱を護送して開票の行はれるザールブリユッケンのワールドブルグ會館へ向つたが、計算が開始されるのは十四日午前で結果は十五日午前ラヂオで發表し而して大體の計算では投票數は有權者數五十三萬九千三百名中九割八分で、僅かに二分の棄權と云ふ好成績で總投票數の七割五分はドイツ復歸派だといふことは一般に認められてゐる處である

開票の結果は施政委員會宛 暗號電報で報告

【ザールブリユッケン十三日電通】ザール人民投票の開票の結果は十四日午後ワールドブルグ會館に於て正式に記錄を作成した上、直ちにゼネヴアの國際聯盟ザール施政委員會宛暗號電報を以つて報告同委員會は十五日朝のラヂオにより、一般公表時刻を期して之を聯盟理事會議長に報告し且之に先立ち十四日夜直ちに臨時會議を開いて開票結果を基礎とし善後措置を開始する手筈になつてゐる、なほ聯盟理事會は十五日會合し議長より開票結果の報告を受けた後、施政委員會の協議狀況を參酌しつゝザール歸屬問題を討議し、漸次最後決定に進む順序となつてゐる

一老婆死の投票

【ザールブリユッケン十三日電通】尺餘の積雪に氷雨まで加へザールの氣候は健康な若者にもこたへる惡天候であつたが、健げにも淸き一票をと人に助けられてザールブリユッケンの一投票所へ來た病める一老婆は投票紙にマークして投票函に行く途中バッタリ倒れてその儘息が絶えてしまつた時に歴史的投票を彩る哀れな一情景である

佛の大戰鬪艦 二月頃建艦着手

【パリ十三日電通】フランス海軍が豫てより建艦計畫中のフランス海軍始つて以來の巨艦三萬五千噸の戰鬪艦は多分來る二月頃から建造に着手するものと解されてゐる

ザール人民投票 全國に放送

【東京電話】十三日行はれたザール人民投票の結果は世界を擧げて非常な注目を拂つてゐるので、東京中央放送局ではこの歴史的人民投票の結果を直接獨逸から中繼して日本全國に放送すべく、獨逸放送協會と交渉中であつたが愈々十五日午後四時のニュースの時間にその概要を飜譯して放送することになつた

ナチス支部に爆彈を投ず

【ノイキフヘン十三日聯合】ノイキフヘンのナチス地方支部に爆彈を投じたものあり黨員一名負傷した、犯人はピストルを打つてナチス黨員の追擊に巧に抵抗しながら逃げてしまつた

壓倒的多數で獨復歸？

【ザールブリユッケン十四日聯合】今回の人民投票において輿論の總意は、壓倒的多數をもつてドイツ本國への復歸を決定したもの、如く、ドイツ戰線黨代表者は十三日夜壓倒的勝利を確信する旨言明した、一方現狀維持派の總帥マックブラウン氏は早くも敗北を承認し次の如く宣言した

今回の人民投票は何等自由なく不當の勢力によつて公正なる輿論の審判は歪曲されたことは言ふまでもない、共同戰線黨はこの事實を指摘し聯盟理事會に抗議を提出する方針である

地方長官大異動決定す
内務省非公式發表

【東京電話】地方長官異動は左の如く決定した

神奈川縣知事 横山助成 任東京府知事
内務省地方局長 安井英二 任大阪府知事
長崎縣知事 鈴木信太郎 任京都府知事
廣島縣知事 湯澤三千男 任兵庫縣知事
内務省神社局長 石田馨 任神奈川縣知事
岐阜縣知事 宮脇梅吉 任新潟縣知事
山梨縣知事 關屋延之助 任熊本縣知事
熊本縣知事 鈴木敬一 任廣島縣知事
茨城縣知事 阿部嘉七 任靜岡縣知事
靜岡縣知事 田中廣太郎 任長崎縣知事

米通商評議會 經濟視察團 我國及び支那へ派遣 きのふ計畫を發表

【ニューヨーク十三日聯合】通商評議會は極東經濟視察のため經濟視察團を派遣するに決し十三日右計畫を發表した、評議會の發表によると今回の視察團は日本班並に支那班の二班に分れ、各分擔區域の視察に當る筈である、滿洲國に對しては特に視察團を派遣されないが、恐らく日本班の一部が滿洲國に赴くものと見られる、評議會發表内容次の通り

通商評議會は今回極東に兩經濟視察團を派遣するに決した、日本に滯在しニューヨークの日米通商評議會と協力し、また支那視察團はニューヨーク上海の同評議會と協力するはずである、視察團は三月下旬太平洋岸を出發六月下旬歸國の豫定である、視察團の一部は比島に立寄るかも知れない

辭職の理由はない 林滿鐵總裁東上に際して語る

【大連十四日聯合】林滿鐵總裁は休會明け議會出席のため十四日午前十時出帆のうらる丸で東上の途についたが、出帆に際し進退問題及滿鐵改組問題について語る

最近一部 に滿鐵正副總裁の進退問題が噂されてゐるが、私は職責上何等辭める理由はない、南軍司令官とも滿鐵の業務上のことにつき話合つたが進退については微塵も話は出なかつた、政府或は軍部の責任者か、輿論が私の退くことが國家の爲だといふのならば何時でも深甚の考慮を惜まぬが、徒に世間一部の噂に乘ぜられるが如き輕率はしない

滿鐵改組 につき對滿事務局で考究するさうだがそれは極めて當然の事と思ふ、もし上京中に意見を求められれば腹藏のないところを話すつもりである、いづれにせよ滿洲の現狀及將來に徴して滿鐵の機構に急激な變化を來さぬやうな合理的名案が樹立されることゝ思ふ、私の滯京は一ヶ月程だ

首相、園公を訪問 諸重要問題を報告
"飽迄邁進せよ"と激勵さる

【東京電話】西園寺公を訪問のため十三日東京發興津水口屋旅館に一泊した岡田首相は、十四日午前八時五十五分稲田秘書官を帯同坐漁莊に西園寺公を訪問、階下の應接間で老公と會見まづ新年の挨拶を述べたる後、前回訪問後の一般政情即ち在滿機構改革問題、明年度一般豫算編成並に增稅問題、これに關聯し藏相更迭事情、海軍豫備交渉の經過と今後の方針、ワシントン條約廢棄及今後の方針、通牒の臨時議會の經過、東北凶作地の冷害及び關西風水害等の應急對策等を述べ、次いで通常議會對策につきまづ爆彈動議の後始末及び人權蹂躙問題等詳細に事情を述べ最後に内閣審議會を設け、國策樹立に邁進せんとする政府の方針に關し詳細說明し、殊に對議會策に關して

政府としては一九三五年の非常時局打開のため、豫算の圓滿なる成立により擧國一致の實を擧げて行きたい考へであるため、議會後内閣審議會を設け國策を樹立しこれが實現に邁進したいと考へてゐる、從つてこの政府の難局打開政策施行に支障を來す場合は斷乎たる處置に出でなければならぬかも知れぬ

と政界の現狀、殊に對政友會關係を說明したるに對し、園公は軍縮對策並にこれに對する英米の態度最近の對ソヴエート關係、北鐵讓渡交渉及び世界の狀勢に關して種々質問した後、一九三五年の非常時局の打開の爲健康に注意し飽迄邁進されるやう首相を激勵し會見約二時間に及び首相は十一時辭去自動車にて興津驛に赴き零時卅九分同驛發列車で歸京したが、右會見に於て園公の意中を打診した岡田首相は、歸京の上多分十五日の閣議前後に高橋藏相に會見の内容を報告、町田、床次兩長老閣僚にも夫々報告、政府の對議會根本方針を樹立し、議會に臨むこととなつた

"落ち着いてやれ" 園公の此言葉を聽いて力強い
會見後 岡田首相語る

【興津電話】西園寺公を訪問した岡田首相は園公と會見後左の如く語つた

西園 寺公には大變お元氣に見受けられた、本日は之と言つて特別の話はなく唯世間話をしたに過ぎない、勿論在滿機構改革問題、内閣審議會設置問題、華府條約廢棄等の經過を報告した

西園寺公は政府の方針に對し別によいとも惡いとも言はれなかつた、唯私の報告した處をよく聽かれた

政友 會の所謂爆彈動議と云ふ樣な問題については話さなかつた、元來自分の考へでは爆彈動議のことは臨時議會の時にチヤンと政府の意のある處を言つてあるので、政府としては從來の方針を眞向に進むのみで別に解決して居らない問題は殘つて居らないと思ふ、政友會はこの問題でどう出るか自分には分らないが、政府として問題が起つてから對策を講ずればよいと思つてゐる

人權 蹂躙問題については今猶司法大臣の手許にあり、問題は今後或は重大問題となるかも知れないが、今の處では未だそこまで來て居らない、綱紀問題は今期議會では相當喧しく論議されるであらうが、自分は本當にさう云ふ問題があれば飽くまでも糾彈するのもよいが泥試合はしても利益がないと思ふ、今度の議會に對する政府の態度については自分は西園寺公に對し大道を眞直ぐに行くのみと申上げた、西園寺公は之に對し政府の態度を諒とせられてから言つた『とつくり坐つて落着いてやれ』と、自分は西園寺公のこの言葉を聽いて大いに力強く思つてゐる

自分 は政黨のことは分らないから新黨樹立問題とかさう云ふ問題は一切西園寺公にお話しなかつた

重臣高齢華族 御優遇の御思召 宮中杖料と金杯下賜

【東京電話】畏き邊りでは新春に際し重臣、高齢華族御優遇の御思召を以て、十四日高橋藏相、山本前内相、貴族院議員富谷銈太郎博士の三氏に對し特に宮中杖を差許され、杖料金一封御下賜の御沙汰あり、また、山本達雄男以下十四名の高齢華族に對してはそれぞれ金杯並に酒肴料金一封を賜はり、同日午前十時四十分宮中南溜の間に於て光榮の諸氏に對し湯淺宮相よりこれを傳達された

大藏大臣 高橋是清
貴族院議員 男爵 山本達雄
貴族院議員 富谷銈太郎
宮中杖料として金一封下賜（各通）

男爵 山本達雄
同 佐藤昌介
子爵 松平頼安
男爵 川田龍吉
八十歳の高齢につき御紋付金盃一組並に酒肴料金一封下賜（各通）

男爵 若槻禮次郎
子爵 石井菊次郎
侯爵 大久保利武
伯爵 三條西實義
伯爵 清水谷實英
子爵 毛利高範
子爵 町尻量弘
子爵 松浦靖
男爵 楠本正敏
男爵 前田直行
七十歳の高齢につき御紋付金盃一個並に酒肴料金一封下賜（各通）

青年學校關係法律案 今議會に提出

【東京電話】文部省の青年學校案は十二日文政審議會で審議した結果、更に十四日午後一時より續開審議をなした上、特別委員會に附託し休會明け議會前に總會に諮りその結果を報告可決し閣議を經て樞密院に御諮詢を奏請する筈であるが、文部省では同案の審議進捗と相俟つてこれに關聯する法律案を制定すべく研究を進めてゐる即ち文部省では同案の樞密院において可決されるを待つて

一、青年敎育費國庫補助法律案
一、實業敎育費國庫補助法中改正法律案
一、公立學校職員年功加俸國庫補助法中改正法律案
一、恩給法中改正法律案

等、新制定ならびに改正法律案を來る六十七議會に提出することとなつてゐる

農村振興運動に 專賣局乘出す 近く委員を送り參加

專賣局では煙草の原料採取費用として一年六百萬圓の代金を直接中農以下の農民に支拂ひ、又鹽田擴張の時にも一年に約百萬圓以上の勞銀を投じてをり農村開發に大いに力を盡してゐる現狀に鑑み、安井專賣局長は專賣局自身として農村振興運動に參加する必要をみとめ、近く農村振興委員會に委員を送り經濟更生計畫に加はることになつた、專賣局今回の擧は農村振興運動に拍車をかけるものと期待されてゐる

出張所長會議

專賣局では鹽田の第二期擴張計畫に伴ふ實行手段につき各出張所長を召集、十四、五の兩日同局會議室で安井局長統裁の下に會議を行つた

植田軍司令官 けふ發大田へ

植田軍司令官は南鮮地方初巡視のため梅津參謀、住田副官を隨へ十四日午後三時六分龍山發大田に向つた

輸入許可制度 實施の意向 蘭印政府が非公式發表

【バタヴイア十一日電通】蘭印政府ランネフト副總督は諸制限令案を準備中であるが愈よ自轉車及同部分品その他硝子、陶磁器等に對し輸入許可制度を一九三二年又は三三年を基準として實施の意向を十一日非公式に發表した

滿鐵總裁 後任に松岡氏か

【新京十四日電通】林滿鐵總裁辭任後の後任總裁問題については關東軍その他で既に人選に着手し、松岡洋右氏を第一候補として内交渉を開始したが、同氏は政治的將來を考へ多少逡巡の模樣あり若し松岡氏が受諾せぬ場合は八田副總裁の總裁昇格說が確實と見られる

長岡總長 奉天に一泊

【奉天十三日電通】關東局初代總長長岡隆一郎氏は十三日午後四時廿分『ひかり』で日滿官民多數の出迎へを受けて奉天驛に到着した奉天に一泊し十四日午後一時五十二分發特急『あじあ』で新京に向ふ

人

◇池田警務局長 十三日午後三時特別列車で稲田醫を從へ東上
◇矢島全南知事 十四日退城
◇南富忠北知事 同上
◇萩原咸南知事 十三日退城

天地玄黃

◇
島田俊雄が爆彈の後始末を政府に申込んで斷られたさうな、爆彈の製造人は私でしたとなぜ言つて來なかつた
◇
こんどは政友會も喧嘩腰に出ぬなどといつてゐる、まさかイザリが喧嘩を賣らうとは誰も思やせぬ
◇
また反對のための反對はせぬといふ、新聞社だつて記事の多い時は輸をつくりませぬよ――ツダ
◇
勇退せしめられたる知事よ、部長よ、大臣の快退する時あるべきを期せよ

親鸞聖人（103）
吉川英治作 山村耕花畫
登岳篇
無明（七）

『おうつ――』
孤雲は、山牢の口へ、躍れを忘れて飛びついてゐた。
『わか樣。――鏡童丸樣』
朱王房は、牢内の闇から、じつと、孤雲の面を見つめてゐたが、躍り上るやうに立つて、
『やつ。七郎ではないか』
『七郎ですつ。わ、わか樣。七郎でございまする』
『なつかしい』
と、朱王房は、痩せた手を牢格子のあひだから差し伸べて、
『會ひたかつた……』
『七郎奴も、どれ程、お行方を尋ねてゐたか知れませぬ』
『おゝ』
と、朱王房は、思ひ出したやうに、牢格子へ手をかけ、
『いゝ所へ來てくれた。お前の腰の刀を貸せ』
『どうなさるのでございますか』
『知れたこと、この牢を破るのだ。――人の來ないうちに早く』
『でも……』
と、孤雲はおろおろして、嚴めしい高札に憚かつたり、折ふし、人影も見えないので、彼も、勃然と、大事を犯す氣持に驅られた。
脇差を拔いて、牢格子の縛を切り初めた。朱王房は、渾身の力で、それを、搖りうごかした。四五本の縛が、ばらばらと落ちると牢の柱が前へ仆れた。
炎の中からでも躍りだすやうに朱王房は外へ出て、背筋へ、兩手をふりあげた。
『しめた。もう俺の體は、俺の自由になつたぞ。――うぬ、見て居れ』
走り出さうとするので、
『あつ、若樣つ、何處へ――』
と、孤雲は彼が歡びのあまりに氣でも狂つたのではないかと惑いて抱きとめた。
『離せ』
『何處へおいでになるのです。若樣の行く所へなら、何處へ迄も、七郎とてもお供をいたす覺悟でございます』
『山を去る前に、範宴の細首を、引ン捻つてくれるのだ』
『滅相もない。範宴さまと、性善坊どのとは、この身に、恩こそあれ、お恨み申す節はありません』
『いや、俺は、嫌ひだ』
『嫌ひだからといふて、人の生命をとるなどゝいふ貴方樣のお心は鬼か、惡魔です』
『貴樣までが、俺を、惡魔だといふか。俺は、その惡魔になつて範宴とも、社會とも、鬪つてやるし、この山とも、爭つてやるのだ』
『えゝ、貴方樣はつ』
滿身の力で、狂ふ彼をひきもどして、道へ捻ぢふせた。そして――
『また、そのねぢけたお心が、直におなり遊ばさぬかつ。父上の御死去を、御存じないのですか。家名を何となされますか。こゝな、親不孝者つ』
と、主人の子であることも忘れて、胸ぐらを締めつけた。
『あつ、くるしい。こらつ七郎、貴樣は俺を、搦りに來たのか』
『打ちます、搦ります。亡き貴方樣のお父上に代つて、打たせていたゞきます』
『この野郎』
刎ね返さうとすると、七郎は、さらに力をこめて、朱王房の喉を締めつけた。うゝむ…と大きな呻きを一つあげて朱王房は、悶絕してしまつた。

伯國々粹主義者 黄禍論を叫ぶ

【サンパウロ十三日聯合】ブラジル國粹運動の急先鋒トーレス氏は十二日

日本人のブラジル侵入は恐るべきもので、日本移民が都會に侵入するのは更に恐るべきものがある

とブラジル黄禍論を叫んで一般の注意を惹いてゐる

メンソレータム

お年玉にそへて
一個の
メンソレータムが
この歳の健康を
護ります

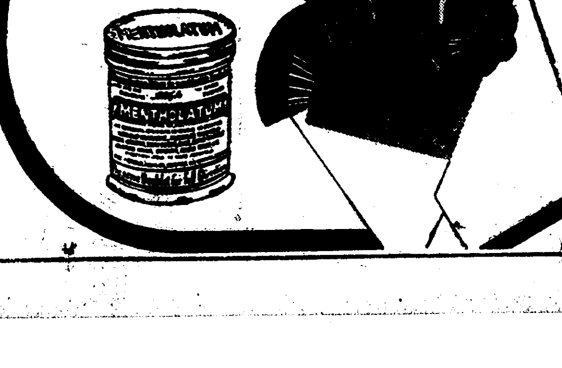

特効
肌あれ
ひゞ
赤ぎれ
外傷
火傷
鼻かぜ
頭痛
齒痛
神經痛
痔疾
お化粧下
髭そり後

價 二十五錢 四十五錢 九十錢 一圓八十錢

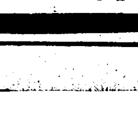

1-2-B

半島の兩師團とも 入營を一期制度

來る十二月より實施さる 内容の充實改編は五ヶ年で完成す

【東京電話】在鮮師團の二期入營制度を一期入營制度に還元するため必要なる警備兵力の増加、並に同師團の内容充實を目的とする改編は愈々明年度から昭和十四年度迄五ヶ年間繼續事業として實施さるゝに決定したが、これが着手期は本年十二月の入營期となつてゐる、而して之に要する經費年度割は左の如くである(單位圓)

▲十年度二、六七七、三八六▲十一年度三、八〇一、六一八▲十二年度二、〇三三、五一九▲十三年度二、〇一一、三〇三▲十四年度二、〇六〇、〇〇〇▲合計一二、五八三、八二六

なほ右に伴ふ平年化の經常部増加は二百六萬圓であつて即ち昭和十四年度より平年化する譯である

新入營 二十日に

第二十師團入營兵は十九日午前零時釜山發安東ゆき列車で馬山重砲、飛行六聯隊、野砲二六聯隊、高射砲隊等五百三名が輸送され、更に午後三時半釜山發臨時列車で騎兵二八聯隊、工兵二十大隊、野砲二十六聯隊百十八名は二十日午前六時半龍山着それ〴〵入營する

アレ性に ペルメル

貨客の激増に備へ 司令電話を完成

釜山安東間と京仁間は出來 一部の簡易驛も本驛に昇格

鐵道局では開通以來の新記錄を作りつゝある貨客の洪水に、新驛の設置や既設驛の增改築を計畫中であるが、今春から平南線道村、滿浦線北新峴、京元線本宮各驛を簡易驛から普通驛に昇格、驛員を増員して貨客の取扱ひをすることになつた、また貨客の輸送手配を迅速にする施設として、各鐵道事務所と驛間の直通司令電話の完成を急いでゐたが、京釜線に次で今年中に京義線、京仁線が完成することになつた、之で京釜線と京仁間の輸送手配は電話一本で迅速に運ばれ、日滿間の列車運行は少々臨時列車を出しても混亂せぬなど便利になつた

現場で捕ふ

京城府外龍江面阿峴里七窃盗前科二犯洋服職工李慶德(二五)は十三日午後四時半頃府内漢江通り三ノ[illegible]能屋西山信氏方の裏手から侵入、オーバを盗んで逃げ出すところを同家の雇人李泰淑に發見され格鬪中を龍山署員に逮捕された

警務局長と二課長 嚴寒の國境慰問

朝鮮神宮の神酒を携へて 必死の警備に努力の警官

國境警察官の努力を慰めるため本府警務局から兩三日中に清水圖書課長が平北へ大竹保安課長が咸南へ、池田警務局長が咸北へ朝鮮神宮から下附された神酒を携へてそれ〴〵慰問することゝなつた

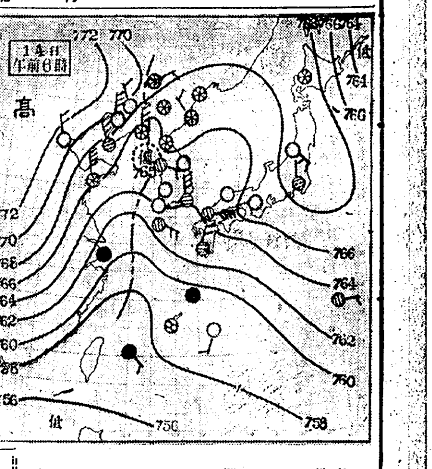

十四日概況……

高氣壓は沿海州より北海道北地方に擴つて七六九粍を示すものと、蒙古に上昇して七七二粍を示すものがある半島より日本海は氣壓の谷を形成し北滿の低氣壓よりは不連續線が南方台灣に迄走つて居る南滿洲及天津は快晴となつたが關東州々南支那は天氣惡く朝鮮も湖南地方及江陵が一時晴れて居るのみで一般に曇つて北部は雪模樣となつた内地は晴天の所が多い氣溫は九州は曇つて居るが本州は平年より稍低いが朝鮮は未だ異常に高い

あすの豫想

蒙古の高氣壓は勢力を得て南東方に擴つて來るから明日天氣は西鮮方面から快復に向き氣溫も幾分下降するだらう

あすの天氣(15)

地名	天氣
京城	曇後晴
仁川	北西の風 曇後晴
釜山	北の風 曇小雨後晴
木浦	北の風 曇一時晴
平壤	曇後晴
城津	北西の風 晴
大邱	西の風 晴曇一時
元山	北の風 曇小雪後晴

京城14日 正午 3.3 最低 零下 0.5

遂に獸王全滅

たつた一頭殘つたライオン とう〳〵皮となる

既報の通り昨年十月頃から昌慶苑の猛獸ライオン、虎、豹或は縞馬獅等がバタ〳〵と仆れ僅かに殘つたライオンの雄一頭を何とかして護りたいと下郡山園長さん以下大切にしてゐたが、それも去る六日から同じ症状を起して十三日午後四時死んだ、死因は既報の如く本府衞生課細菌試驗室では出血性敗血症と病名を附したが、城大及び朝鮮軍その他ではまだ沈默を守つて發表せず研究を進めてゐるが、十三日は午後四時半死んだライオンを城大に運び城大を初め本府、朝鮮軍、京畿道、京城府の係員立會の上解剖し研究した

元署長宅で 失敬する泥的

十三日午後一時五十分頃京城三角地交番前を通行する不審の男を龍山署員が調べると咸南安邊郡衞益面高山里労務前科一犯韓炳德(二〇)で京城三坂通り一〇八元東大門署長森川三郎氏方に侵入トンビ、婦人オーバ等價格五十圓を窃取逃走せんとする途中と判つた

轢死

十三日午後九時ごろ京義線瑞興、興水間に轢死體のあるのを發見、黄海道瑞興郡龍岬面三川里中三川洞朴順弘(四一)で、死因不明

三人殺し放火犯

强盗の所爲と判明す

【平壤電話】既報去る十一日午前三時頃平南成川郡九龍面同春里富豪張應谷(七一)を初め本妻李氏妾金氏(四〇)の家族三名を慘殺した上、證據湮滅を計るため家屋に放火して逃走した殘虐極まる三人殺害事件は所轄成川署は勿論のこと平南警察部保安課より今井警部、同矢田巡査の兩名が應援捜査に急行したが、犯人は未だ逮捕に至らず、徹宵捜査本部では全力をあげてゐるが、その後の情報により强盗の目的であつたこと判明した、當夜前記家族三名の者が就寢してゐるオンドルの間に一人の怪漢が侵入ナイフで金を出せと迫つたが家族三名のものは元氣に反抗したゝめ賊は有合せた朝鮮式アイロンで主人の頭部を毆打卽死せしめ、更に李氏、金氏をも亂打し、簞笥の中から金品を强奪犯跡を晦ますため放火したもので、何しろ成川署より五里も離れた山奧であるため捜査本部では苦心してゐるが、犯人も大體目星がついたらしく近日中に逮捕されるであらう

娘さん京城へ 八方から殺到

ブラリと職を求めて

田舍では喰へないためか、この冬の賑かさに刺戟されてか、職を求めてみやこ京城に集まる地方出の娘さんがたいした増加ぶりである、主に京城職業紹介所と和光敎園の窓口に集まつて一枚のカードを便りに產業勞働群に身を投ずるのであるが、その數は兩紹介所を合せて月々五百人を下らず歳末時は最も増加して六百五十餘人にもなつた、これ等の求職女人に對しては係員が一々事情を聞いた上斡旋するが近頃は、地方出の方がグッと殖えて三分の二は風呂敷包片手の田舍娘となつてゐる、勿論中には事情を秘してゐる者もあるから正確な數字は判らないが地方から來る女は殆んどすべてが獨身者である事も注目される、この中約七割は女中や女工として仕事にありついてゐる

定州の火事 一人負傷す

十三日午前七時半平北定州邑新義州電氣會社營業所器具倉庫から發火し同倉庫一棟を全燒し同八時五十分鎭火した原因は同會社電工見習韓用杰(二一)がストーヴを燃すためキハツ油を使用し引火して大事に至つたもので損害一萬五百圓、この發火の際韓用杰は全身に全治二ヶ月の火傷を受けた

運命大鑑定
政務總監時代に鑑定せる●兒玉伯の大臣的中 世上有り觸れたる易者八相見の絶對追從を許さぬ骨性相綜合する齋藤前總理大臣の運命を鑑定せる數回貴族院大名士の激賞を得 骨性相學會長
●人事百般解決指導 難局の人生を拓く
毎日午前九時より午後八時まで 鑑定料普通一代三圓 組織五圓 希望者多數に付十八日迄日延
場所南大門上神宮表參道 大塚旅館
印度大相士
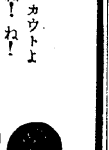
天地眼出張

南漢山城に冬の陽さす (飛行機から)

ピストルを持つた 二人組の强盗

鎭南浦の女主人宅に押入る 犯人搜査に大活動

【鎭南浦電話】十三日午前五時頃府内三和町洋服店今田よし方へ拳銃をもつた二人組の覆面强盗侵入女主人をゆり起し『さわぐと殺す』と拳銃をつき付け『自分たちは〇〇だ、金庫を開けて千圓出せ』と脅かし、現金がなかつたので有合せのガマロ二個計二十二圓を奪ひ、『靜かに寢て居れ』と女主人と子供たちをオンドルに寢せ、布團をかけて、悠々と逃走した、鎭南浦署では直ちに非常召集をなし搜査網を張ると同時に各地に手配した、犯人は二人とも二十歳前後の朝鮮人で、一人は五尺二寸位、中肉黑いオーヴァア、飛行帽樣のもので覆面、地下足袋をはき、懷中電燈を携帶、も一人は身長五尺一寸位、同じく飛行帽樣の帽子で覆面してゐた

一ぱい引かゝつた 五十萬圓の名硯

高麗朝の支那硯?を圍つて 取込み詐欺の一幕

講談ものにでもありそうな時價五十萬圓の硯を中心にした爭ひ―慶北高靈郡牛谷面桃津洞洪在燮(四〇)は廿六代前の祖先が高麗朝時代の重臣であつたが、當時、支那から孔子の像をほつてある硯を賜つて來たが、それから九百年を經た今日、尙洪家に所藏してゐた、寺内總督時代に東京から鑑定家が來て『五十萬圓ならば東京で相當買ひ手があるだらう』とのことに同人はその後機會がある度毎によき買手をさがしてゐたが、たまたま江原道橫城郡下水南里李宗儀が洪さんを訪ね京城の名門で是非それをみせてほしいといつてゐるとて數日前同人を伴つて入城、その折洪さんは李より旅費その他の費用として百圓を借りうけてゐた、十三日午後兩名打揃つて寬勳洞の某子爵邸まで來た李は『一寸貸してくれ』とて硯をうけとり門内に入つたまゝ何時までたつても姿をみせないので詐欺にかゝつたことを知り、東大門署に屆け出た、同署では奇怪な出來事とみて捜査中、同日午後樂園洞六七の李の妾宅で李を捕へ目下取調べ中

松の實キャラメル

荷物事故防止

廿五日から局鐵全線に

鐵道局は貨物の安全、敏速、正確な輸送について人爲的の事故防止を計畫中だつたが、來る二十五日から卅一日まで一週間にわたり歳末の繁忙期を選び荷物事故防止週間を實施することになつた、この間荷物の取扱ひは運送の一般規定を嚴守し、懇切丁寧をモットーとして盜難防止、所在不明防止、滅失毀損防止、荷くづれ防止等に全力をつくし特に手鉤を使用、衡器の正確を期することになつた

早隆丸坐礁す

鷄鳴島沖―乘員無事

【十四日鎭南浦無電遞信局入電】第一報=阿波共同汽船株式會社早隆丸(八五二噸)は靑島より大連行の途中、十四日朝六時四十分頃雪の爲め鷄鳴島沖に坐礁せり、同七時廿分離礁せるも浸水の爲め航行中の第三十六共同丸救助に向へり

第二報=救助を求めつゝありし鎭東經百廿二度廿八分北緯卅七度廿六分鷄鳴島より北三度、距離三浬の地點にて坐礁し安定せり、一般の救助必要なし第三十六共同丸現場の附近に到着、捜査中

第三報=第三十六共同丸午前八時廿分現場着、ボートにて連絡す、船客を移す豫定

鷄印スタンプインキ

漢江に投身

十三日午後二時頃漢江人道橋下流に朝鮮婦人の溺死體があるのを通行人が發見、龍山署で檢視の結果京城府外始興郡北面鷺梁津一二四申泰容妻李氏の自殺と判明したが、漢江で冬の投身自殺が出來るなどは珍しい

鐵路に消ゆ

十三日午後七時半ごろ慶全南部線晉州發釜山

川崎の赤痢 千名突破せん

【川崎電話】十三日正午現在で九百名を突破した川崎の赤痢患者は更に戸口調査の結果十三名を加へ午後四時現在で九百四十八名に達し恐らく十四日には千名を突破するものとみられてゐる

不良

京城府外龍江面阿峴里五九二理髪職康金鳳(三〇)同鹽里山鐵道職孫三福(二七)同金壽命(三四)は札付の不良青年で龍山署で注意中十三日午後四時半頃附近の飲食店李東秀方で無錢飲食の上與刀を以て暴れ商賣道具をぶち壞してゐる現場を龍山署に捕はれたが、金壽命は逃走した

東京大相撲 五日目取組

九州山・玉ノ海	加古川・大八洲	出羽嶽・土州山
大浪・吉野岩	楯甲・出羽湊	綾若・筑波嶺
磐石・綾昇	出羽花・富ノ山	桂川・駒ノ里
海光山・瓊ノ浦	和歌島・太刀若	鏡岩・綿華山
旭川・大瀬川	幡瀬川・巴潟	大邱山・松前山
綾川・双葉山	清水川・新海	能代潟・男女川
番神山・武藏山	玉錦・高登	

りん病と梅毒
惡性の吹出物やニキビでお困りの方へ
無代進呈
廣島市廣瀬北町七四番地 元祖 佛心堂本家

友の女 情 盆3大流行! (K410) 綾乃の子守唄 女の友情の唄 キングレコード

スピルカ 滋養飲料 ラヂオ體操の後で

ぶくぶちよせなべ 鳥水たき 松園 電本二一八五

藥種賣藥卸問屋 北島藥房 仁川本町三丁目 電話長二三四番 四八八番

スカウトよ ね！ね！ スカウトなよしよし！ ボーイ菓子 スカウト どこの菓子店にもあり ステキなお添へ物つきですよ 五錢 97

德永小兒科 醫學博士 德永勳 西小門町四一 電光一九六〇

甘くて飲みよい セキの水藥 祛痰鎭咳液 ・かぜのたんせき ・小兒百日咳 ・喘息のたんせき ・其他一般たんせき 有名藥店にあり 發賣元 大阪市東區道修町 丸石製藥合名會社

淋病 プラオンギン ケンゴール 一回二分 効力絶大 藥價最低
手輕るに豹られる内服藥は尿に色づくも臭氣づくも只それのみで淋毒菌を殺す力なく、差込み療藥坐藥は尿道を緊ぎ、出さねばならぬ尿を長時間止めて置く爲膿は後部へ逆流して、洗滌藥やありふれた注入藥の如く睾丸炎膀胱炎を起し子種を殺す等、之等は如何に長く使用するも根治せず再發の苦痛がある。
之れを遺憾とし有名な東京吉原遊廓吉原病院前院長佐藤榮先生が、十數年の苦心研究の結果遂に醫學の本場獨逸でも無驚する淋病藥プラオンギン・ケンゴールを發明され、之れを數萬の患者に實驗したる結果、實に驚く可き短時日でグングン治癒し治療界を驚倒した。用法安全簡便で絶對苦痛なく、僅か小指頭大の藥を只二分間使用するのみで、尿道深部に潜む猛毒淋菌を殺滅し膿球を破壞し、使用一回毎に膿は無くなり痛みはとれ放尿は樂となり、急速に淋系がとれて尿は澄む。急性は勿論如何に難治の慢性も實に驚く程短時日で全快し、再發菌を根絶する。實に本劑一滴は無責任淋病藥を一ケ年使用するも絶對得られぬ効力を實現する上藥價の低廉なるは淋病患者にとり實に絶大の甦生福音である。郎刻―
普及藥……一圓九十錢 を試みられよ
▲有名博士の著「淋疾と其絶對療法」といふ淋病患者の寶典今回に限り本社より無代進呈
一藥 價一 二五瓦入(約十七日分)三円六十錢 五〇瓦入(約三十五日分)七円 八〇瓦入(約五十日分)十円
東京市芝區三田通新町 電話 日東製藥合名會社 振替東京三一九四三
▼全國有名藥店にあり ▼藥店に品切れの節は直接本社へ注文あれ急送す ▼急性慢性婦人用あり御注文の節明記あれ

東萊溫泉 鳴戸旅館 電話六五・六六 鳴戸別館 電話一二八五 内湯設備完全 家族的間借

モンタノギター 全鮮蓄音器樂器店に有り (モンタノギター) 練習用 No.65A 13.00 No.65B 16.00 獨奏用 No.70 24.00 No.100 35.00 ギター絃ハスタンダード印 (オリバー蓄音器) 奉仕型 12.00 No.100 32.00 No.200 35.00 オリバー蓄音器 名古屋市西區裏襟町 帝國發明社

虫下し マクニン 毎月一回服用 人生五十 マクニンいまだ蛔虫を知らず…と云ふ マクニン錠 38

寒い時、特にお薦めする 赤の小粒仁丹 お女中まかせ の御育兒にも、胃腸を護る仁丹をいつも持たして置けば心配なく丸々そだつ 仁丹 仁丹石鹸本舗・森下博營業所

最上醬油 高 品質佳良 满鮮第一 高杉釀造

阪井耳鼻咽喉科醫院 京城本町一丁目入口 醫學博士 坂井清 電本六四二番

スキーは苦手

【ハリウッド發聯合】銀幕では大人も及ばぬ演技を見せて最近賣出したシヤーレイ・テムプルさんもスキーだけは苦手と見えてはるばるヨセミテ公園のレーク・アローヘッド迄スキー行と粹な所を見せましたがいざと云ふ所で寫眞の樣にペシヤンコです

職業野球團たりとも 武士道を忘るな

選手の一擧一動は野球の浮沈

京電野球部監督　長曾我部梓

アマチユア・スポーツとしては日本の野球は眞に立派な發達を遂げ世界何れの運動界にも見出し得ない旺盛振りである。然しながら過去兩三度にわたる米國職業野球團來朝に依つて大方のフアンに日本の野球界が如何にも見應へのないもの丶樣に見られてゐる

學生を中心とするアマチユアの野球と血みどろの戰に生命をつなぐ野球であるべき米國のそれとを比較して彼等に勝る丶顔を望むのは無理な注文ではあるが望蜀根性飽くなきフアンには彼等米國球團の一投一打に魅了せらるるのも又首肯される。茲に於て俄に計畫發表された樣な職業野球團の設立である。果して米國の樣な工合に成功するかどうかは別として吾國野球界の岐路を今年邊りに樹立するであらう、先づ職業野球團設立は會社組織でも何でも始められるが苦心慘憺といふ所は其の築策である。一都市一チームとして十萬以上の都會にチームを作りお互の間に交々の試合を行つて行くのが順當の道筋だが儲かると睨むがつけば全日本の資本家の好餌となり無制限にチームの創立を企圖されるであらうからこの點當初からチーム相互間に十分意見の交換を行ひ確固たる規約を設けて半途挫折の醜態なき樣細心な注意が肝要である。

朝鮮ではまだ郊外電車といつた樣な大會社の息抜場所を目的とする會社がない爲問題は遠い將來の事であるが内地には幾多の電鐵會社が競つて球場を造り都會人を自由に操り得るから有望選手を先づ社員として採用し職業チームへの轉向を計つても惡くはないであらう、殊に後へを知らぬ中等學校の野球選手には金に買はれて大學の野球へ餘儀なく進まねばならぬ者が毎年々々十指に餘るとは巷間によく知られて居ることであるから職業團は有望選手を集めることには左程の苦痛もあるまい、野球が巧ければそれに相應する條件を以て望めばよいわけである。今日官廳會社銀行等に於ても可成り野球が盛んであり一つの役所なり會社の名を以て一都市を代表せんとする樣な大望の下にチームは編成されるが役所なり會社銀行の人事とか給與規定に依り**野球**の技倆本位に從ひ區別をかけることは出來ないから欲しい選手も不採用になり又選手から逃げ出す樣な事に成つて野球好きの部長なり上司が頭を惱ますわけであるが、野球を賣る會社となればこの點案な仕事であつて人事係も安心して辭令が書ける。ともあれ職業野球團の設立は遠い將來ではないが只職業野球團にしても選手の品位素行には吾國古來の武士道精神を閑却さす譯には行かぬ。球場以外の選手の一擧一動は職業團の進步發達に重大な影響があるであらう

◇試筆　三戸萬象氏

昭和九年の 籠球界を顧る

大日本籠球聯盟朝鮮支部　目良一臣

多事であつた九年をおくりこゝに一は思ひ出とし、一は明十年度の準備の資として昨年度の主な行事を拾ひ上げて見ようと思ひます

◇クラブ戰

新鋭伍尊クラブの新加入があつて俄然活氣附いたが名人揃の醇和が選手不揃にて棄權するに及んで最後の覇は城大豫科と昨年の覇者龍友との間に行はれたが、往年のスター山中止勤けず巨漢鷲尾、尖鋭日置の奮闘も弱冠城大チームの馬力に及ばず、大陸勝カツプは城大のものとなつた、龍友の涙ぐましい戰ひ振に甚大の敬意を表するものである

◇男子中等リーグ

十チームを二分して五月より七月に亘つてリーグ戰を續行し、特にB組に於て善隣、徽新、養正の三チームは同率となり再試合を繰返し、熱戰を惹起したがAの覇者京師はBの覇者徽新を破つて中央の代表となる。Aの二位養正はBの二位善隣を撃破して全鮮選手權大會に出場する權利を得た。長い期間であつたに拘らずチーム各位は良く各自の不便を忍び其の完成に努力せられたことは感謝の外ない只一高普の中途無斷棄權のみはどうしても許せないもの、あへて學校當局並に選手の猛省を促がすものである

◇女子リーグ戰

多年我々の希望してやまなかつたもの、各學校相互の親善と技術の向上並に選手の品格維持のため最も必要な要素であつたがこれが各學校當局の深い理解の下に實にスムーズ而も所期以上の收穫を收め得て、第一高女六勝一敗で一位、女演、淑明、ともに四勝二敗で仲良く二位、女高普三勝三敗で三位龍谷四位進明五位に決定を見たがこの盛事は半島籠球界のため一大特筆すべきことである本年度からはこの行事が必ずや實を結んで明治神宮外苑に半島女性の誇を輝やすこと丶思ふ、故に是非共來年も一層之に力を入れられんことを切望し併せて學校當局の御骨折を謝するものである

◇平壤地方豫選

海州高普、平中、平高普、平師、光成の五チーム互に鎬を削つたが平高普は準決勝に於て光成を大接戰の末破り、更に昨年度の覇者平師を擊破して西鮮の覇者となるチームの數こそ京城に劣るも、相集ふもの皆精鋭戰の劇しさ中央に見られぬところである。全鮮大會に平高第一代表、平師第二代表、光成第三代表

◇南鮮女子大會

本年初めて釜山に於て擧行、新興釜山女高普は古豪大邱高女を接戰の末破り、大邱女高普は再興の意氣凄まじく永年の覇者釜山高女の心膽を寒からしめたが、四度釜山勝利を得て南鮮に君臨す

◇全鮮選手權大會

南鮮代表大邱農林の實習のため不出場により平壤代表平高、光成、平師と京城代表京師、徽信、道商との間に全鮮の粹をすぐつて華々しく擧行せらる、生憎第一日は雨で不自由な城大コートにて擧行廠田、崔兩部長の熱に立つ平師も好調の道商の防禦を破り得ず、徽新赤コンビ惡しく、崔の涙ぐましい奮闘も銳刀の如き光成のパスマシンの如きシユーテングの前に屈伏す、かくて第二日の準決勝に於て道商の好調も京師の獨步のセンタープレーと弄流の如きフアストブレークの前に顏色を失ひ平高亦光成の熱るが如き鬪志の前に敗れ去る、かくて西鮮の代表光成と京城代表京師とは雨々決勝に相見えて、沈默の中に火花を散らす熱戰を展開したが、光成は京師のセンタータツプを逆に取つて深淵の水の如き待機脫兎の如き潛入鮮かに得點をあせる京師を抑へて全鮮の覇者となる

◇全日本中等

九月二十三、四、五の三日間全國の精鋭、相會するもの八十五チーム我半島代表として中學部に光成高普、師範部に京城師範を送る光成高普は第一回戰に東都の健兒市立一中を大破し新潟の群雄中の名流三中には苦戰の末最後の五分間に戰機を一轉し、準決勝戰には關東の覇者關學院を完膚なきまでに大破して中學三十二チームの精銳中の精銳旭川中學と決勝戰に相見えて烈々の鬪志大いに敵陣を亂しながら、僅かに長蛇を逸して覇業を立てなかつたが、朝鮮の實力を發揮し得たことは皆喜んでいたゞきたい本年度からは中學、師範、商業三部共に優勝の大旆を立て海を越えしめることは確實な自信を得たものである

◇試筆　三木弘氏

◇全鮮女子選手權

地方チームの參加なく京城第一女演、淑明、第二の四チームの間に擧行せられた。夏休中の猛練習は第一高女と白熱戰を交へたが特に勝つてゐながら試合の運用に於て一歩を譲り本年度唯一の優勝のチヤンスを逸して涙を呑んだ。あの猛練習、あのすぐれた技を以てしての敗戰心中は如何であつたらう。只試合場へベストコンデシヨンを持ち來る樣指導者に切望したい。後半になつてガタリと落ちる元氣、惜みてもあまりある。第二亦昔日の面影なく、女演に物言はせて、結局京城第一全鮮の覇者となる。京城第一のきまり切つた穴の多い防禦型を破れない他チームの頭腦部への反省を促したい

◇滿洲醫大

本年度唯一の珍客。氣持のよい紳士的プレーばかり。規則の解釋の相異で大分弱つた樣だが、京城來征が必ずやよい實を結び威容に亦本年も接したい

◇女子競技會

結局く第一高女連續の覇者となる他のチーム中に於ては龍谷、進明の躍進が眼を惹く

◇神宮競技

◇一般部

棕東オリンピツク選手主將牧山君をリーダーとする龍友クラブは母校龍中の後援と練習の賜から巧者揃ひ醇和のコンビ不調を衝いて辿け龍星にも亦大差にて優勝する。この先發團を有する龍中の不振はどうしたことか

◇中等部

四度馬を訓練院原頭に進めて榮ある勝利の旗を得た平壤高普は、三村部長以下多年の希望を滿たしてさぞ滿足であつたらう、京師の豹を狙つた京城一高普の豐かなジヤンプ力も平高普の見事なチームワークメンバー不足を衝いて中原の豹と個人技術特に京城チームよりも一段秀れたを見せるピボツト・フエイントとスピードの前には光を失つた、大邱農林は初舞台ながら良く戰ひ見事な初陣振であつた、專門學校の部は新進法專の後半捨身の戰法も普成の前半の力差を破り得なかつた、法專の若武者振は華々しい本年の活躍を裏書してゐる

◇女子部

本年三度勝の誇を有する京城第一高女も釜山高女との戰に選手の起用のためか、決勝戰女演との對戰に於てバス亂れスピードを缺き而も其の戰法は完全に研究し盡され、得意のセンターフオーメシヨンも女演のダイヤモンドデフエンスの好餌と化して後半の急追も及ばず遂に女演に降つた、準決勝に於ける女演に對する淑明の戰ひ振りは選手權、オリンピツク、リーグ戰に於ける程な銳さがなかつた巧まないながら、努力の一字で勝者となり得た女演に敬意を表す釜山、大邱共に大いに磨をかけて男子中等の樣地方チーム黃金時代を作り上げて欲しい

◇全日本綜合選手權朝鮮豫選

朝鮮の眞の力を全日本的に問ふべき大事の戰、普專に技術の粗惡の感あつて弱冠中東に名をなさせたが、中東は其豐かな體力、精巧を誇るコンビネーションよく延專の牙城に迫つて同點々々の白熱戰を演じながら延專に賦へられて代表權は延專のものとなつた

日本棋院 昇段大手合棋譜(一)

三段　増淵つた子（先）　初段　松林茂比古

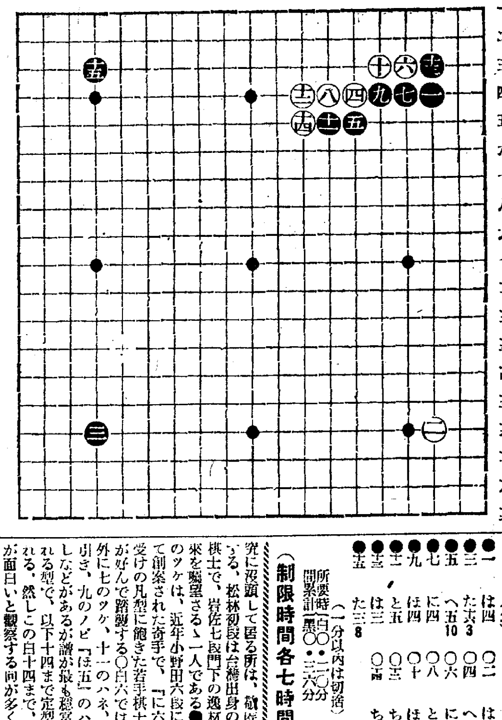

（分）
●一 は四　○二 は十六 2
●三 た十六 3　○四 へ四 10
●五 へ五 10　○六 に三 7
●七 に四　○八 と四
●九 ほ四　○十 ほ三
●十一 と五　○十二 ち四
●十三 は三　○十四 ち五 1
●十五 た三 8

所要時間累計（白〇・二〇分　黑〇・三六分）（一分以内は切捨）

（制限時間各七時間）

對局者の言葉

（黑）五は變つて見たのですが矢張り平凡に「に六」と受けて置るのでした

（白）六ではいろいろの應手があるのですが、その中で最も面白いのは、黑九の「ほ五」のハネ出しと切り違へられ以下白七黑十白「ほ六」黑六の時、白十一と掴へるとシチヤウが惡いのでまづいのです

（黑）九で十とハネ出し、白九黑「に二」白十は五黑「に六」白「へ七」となる定石もあるのですが餘りに露骨な手段なので

（白）十四の曲りまで定石になつてゐますがどんなものでせうか

（黑）十五は「よ四」の高目などの方が適切でしたらうか

戰の跡

増淵三段は關秀棋士の花形、鈴木秀子四段と並んで現役中の錚々女流、その性格もてきぱきとした男まさり、今日まで獨身を續けて研究に沒頭して居る所は、敬服に値する、松林初段は台灣出身の青年棋士で、岩佐七段門下の逸材、將來を囑望さるゝ一人である●黑五のツケは、近年小野田六段によつて創案された奇手で、「に六」の受けの凡型に飽きた若手棋士などが好んで踏襲する〇白六では譜の外に七のツケ、十一のハネ、八の引き、九のノビ「ほ五」のハネ出しなどがあるが譜が最も穩當とされる型で、以下十四まで定型とされる、然しこの白十四まで、白側が面白いと觀察する向が多く、又實戰においても、此の形の出現した場合黑側の敗北に歸して居るのを多く見受ける、といつて、黑十三で十四と押せば白「り四」にノビ、次いで黑十三と押へても白は「り五」に曲つて來る、これも白が惡くないらしい所から見ると、此の黑五のツケも疑問なのではあるまいか

陸上二十傑 躍進を物語る 昭和九年の收獲（完）

鐵槌投　十傑平均記錄44M569　8年度平均記錄43M619

1	49M10	阿部巧	中央大學
2	46/93	塚本誠之助	同俱
3	45/13	沖田芳夫	早大OB
4	44/41	松野榮一郎	京都帝大
5	44/10	阿部正司	明大
6	44/01	吉澤宗吉	文理大
7	44/00	城戸篤彥	關西大學
8	43/98	永東孝道	明大
9	42/45	菊本耕作	文理大
10	41/58	德永博太郎	京都帝大
11	40/73	田邊秀材	日本大學
12	40/56	飯田富男	明大
13	40/06	勝村守身	關學大
14	39/88	柴村健吉	台北大出
15	37/79	吉山一郎	三越
16	37/37	奥田勝三郎	關學大
17	37/29	鈴木伊太郎	豐橋俱
18	37/26	寺田辰次郎	神戸市
19	37/23	落合正義	N,A,C
20	36/90	大澤駿造	D,A,C

走高跳　十傑平均記錄1M92　8年度平均記錄1M919

1	2M00	朝隈善郎	明治大學
2	1/95	桝本正延	慶應大學
2	1/95	矢田喜美雄	早稻田大學
4	1/94	木村一夫	浪速俱
5	1/91	安達清	早稻田大學
5	1/91	武內友章	D,A,C
7	1/90	中野武	八幡製鐵所
8	1/88	金木房雄	文理科大學
3	1/88	金上顯	弘前高校
8	1/88	田中弘	興風中學
11	1/87	山縣信夫	和歌山高商
12	1/86	山下友城	文理科大學
13	1/85	加島勇	文理科大學
13	1/85	富谷利一	關西大學
13	1/85	岡本三市	關西中學
13	1/85	柳井深造	京都帝大
13	1/85	村上正	早稻田大學
13	1/85	織田幹雄	浪速俱
13	1/85	近藤清一	關西大學
20	1/83	橋川雄一	東京商大

走幅跳

1	7米59	原田正夫	京大
2	7/51	南部忠平	浪速俱
3	7/48	田島直人	京大
4	7/28	湊川捨三	早大
5	7/24	村上正	早大
6	7/21	對島通市	札鐵
7	7/20	大島鎌吉	浪速俱
8	7/17	西田修平	早大
9	7/15	木鄉仁美	京城師
10	7/14	岡田和好	Y,E,C
11	7/11	古田康治	八幡製鐵
12	7/09	柴田良助	D,A,C
13	7/08	金子義敏	D,A,C
14	7/07	小池正英	學習院
15	7/05	戸上研之	關大
16	7/04	八代彰二郎	名古屋敎員
17	7/03	三谷禎一郎	廣島青
18	7/02	湯淺徹平	西中
19	6/97	福田時雄	關大
20	6/96	朝隈善郎	明大

棒高跳　十傑平均記錄3M946　8年度平均記錄3M931

1	4米25	西田修平	早稻田大學
2	4/20	大江季雄	慶應大學
3	4/05	高野惣太郎	臺中敎員
4	4/00	土本良信	明治大學
5	3/90	中村正四郎	早稻田大學
6	3/86	松本伊和夫	日本大學
7	3/80	飯盛典三	文理大
7	3/80	北變文	早大
7	3/80	金子房雄	文理大
7	3/80	野秋正道	早大
7	3/80	天野忠司	靜岡
7	3/80	宮田幸治	名高商
13	3/76	安達清	早大
14	3/75	小長谷正平	文大
15	3/73	黄太椿	臺中師範
16	3/70	山本義夫	浪速高校
16	3/70	伊藤清八郎	Y,E,C
16	3/70	阿部經	D,A,C
19	3/67	三上一夫	早大
20	3/62	山崎内匠	荻蝶

三段跳　十傑平均記錄15M118　8年度平均記錄14M83

1	15米82	大島鎌吉	浪速俱
2	15/75	原田正夫	京都帝大
3	15/37	戸上研之	關西大學
4	15/11	金子義敏	D,A,C
5	15/06	古田康治	八幡製鐵
6	14/95	田島直人	京大
7	14/91	宮川行雄	中央大學
8	14/78	立中通助	住友俱
9	14/73	山縣勝	門司鐵道局
10	14/70	福田時雄	關西大學
11	14/59	岡田和好	Y,E,C
12	14/58	織田幹雄	浪速俱
13	14/53	柴田良助	D,A,C
14	14/47	小谷義雄	天滿O,K
15	14/35	瀨田正	熊本敎員
16	14/30	河邊悅郎	廣島青年
17	14/29	筏村忠晴	島度俱
17	14/29	三谷禎一郎	吳オリンピア
17	14/29	田中弘	興風中學
20	14/25	西田修平	早大

五種競技　十傑平均記錄3296,116　8年度平均記錄3193,068

1	3637點	795	吉住猛	明大
2	3476	695	岡田和好	埼玉青年
3	3476	530	紫田秀治	日體ア俱
4	3389	150	旗内漁吉	早大
5	3303	940	拍分忠一	臺北帝大
6	3221	865	長尾三郎	關西大學
7	3148	130	山岸太二	文理大
8	3108	440	永澤文雄	D A C
9	3096	325	西澤篁	早大
10	3063	245	池田正彥	立敎大學
11	2925	635	佐々木誠一	大阪市役所
12	2844	870	松本成伯郎	島渴俱
13	2819	770	加藤武男	廣島
14	2816	180	梶山正親	橫濱高商
15	2737	750	金鋼元	養正高普
16	2697	625	川島一雄	京都帝大
17	2680	916	外川武	東京商大
18	2637	080	岩谷克美	弘前青年
19	2585	805	池永正治	紫郊俱
20	2574	240	波多野英夫	廣島體俱

十種競技　十傑平均記錄6,217,3714　8年度平均記錄6,119,275

1	6,930點	030	金子房雄	文理大
2	6,555	680	齋辰雄	常磐生命
3	6,469	136	小椋啓二	岐阜
4	6,174	670	瀨田信貴	鐵陽
5	6,143	700	朝隈善郎	明大
6	6,105	485	松熊晃	日體俱
7	6,045	960	大江季雄	慶大
8	6,028	170	井後清	同
9	5,881	250	松尾萬壽	大牟田
10	5,839	805	佐藤富藏	日體
11	5,797	265	村上正	早大
12	5,792	920	中島桂介	文理大
13	5,580	190	森村忠男	山陰俱
14	5,282	180	高賜毅	京畿ア俱
15	5,225	550	山本一正	朝鮮鐵道局
16	5,182	775	三浦安治	文理大
17	5,174	942	高田英男	大阪商大
18	5,056	220	是島直富	山形師範
19	5,042	700	廉野信男	福岡體協
20	4,827	785	松本壽美夫	同志社大

マラソン（參考）　十傑平均記錄2時37分49秒6　8年度平均記錄2,42,104秒3

	時分秒		
1	2,32,56	鹽飽玉男	坂出青年
2	2,34,30	池中康雄	東洋大學
3	2,35,14	荒井重信	坂出青年
4	2,35,19	中村信市	坂出青年
5	2,36,07	楠好藏	坂出青年
6	2,36,30	鈴木房重	日本大學
7	2,39,53	松永重	日本大學
8	2,39,58	中田勇二	レツド俱
9	2,41,38	村良賢一	麻布AAA
10	2,46,11	乘本力	レツド俱
11	2,46,32	荒川清孝	日本大學
12	2,48,44	近山善一	坂出青年
13	2,49,35	森本一德	日本大學
14	2,50,06	橫田嶽	坂出青年
15	2,50,14	龜井文雄	法政大學
16	2,52,40	田中平一	曉星俱
17	2,55,47	大沼長三郎	芝クラブ
18	2,55,54	田中重助	三重青年
19	2,57,16	今西忠治	カブト俱
20	3,00,42	坪井鹿造	レツド俱

南鮮水害義捐

一月九日現在

▲八十圓四十六錢京城地方法院職員▲千六百十二圓二十三錢東亞日報社取扱▲日計千六百九十二圓六十九錢

累計　三十八萬六千四百六圓六十二錢

關西地方風水害義捐金

一月九日迄

▲二圓二十七錢黃海道延白郡村公立普通學校兒童代表四年生秦弼文▲六十二圓二十四錢光州稅務監督局職員一同▲五百五十一圓五十九錢黃海道知事取扱

累計　三萬二千六十一圓四十四錢

浪花館　洋劇專門　明治町一　電本二一四〇
十五日より封切超特別大興行
一般然空前の大センセーション!!　ターザンのコ1ラ1の『猿人』 ターザン出現するやあらゆる劇的勝利を物語るものである。來りて見よ本映畫は本物の猿人であり上で始めて成し得たる
大帝王　短篇　MGMニユース　MGM特作日本版　監督 ジヤツク・コンウエイ　主演 ハリー・ケリー

旅客機の怪盜　ドバ1・カレ1の青灰色の影を落して不氣味に飛ぶ怪しの旅客機…ベンスと探偵趣味をたゝえた快作

中央館　新興キネマ專門封切　電本三四三
十二日より特別公開（五日間）
新春第四彈巨篇　七寶の陣　突然半島に來る　後援 京城日報社
新興キネマ超弩級現代劇　京城日報連載　原作 小島政二郎　監督 寺々宮多
七寶の柱　全十二卷　中野かほる　永田一郎　花房一水　浅田延之
新興キネマ超特作時代劇　原作上島量　監督 吉田讓
肥後の駒下駄　小金井勝主演　嵐璃德　五十鈴桂
米國RKO超特作日本版　阪東妻三郎主演
スポーツパレード　チヨエル・マツクリー　マリアン・マーシユ　ウイリアム・ガーガン

大正館　P・C・L　櫻井町　電本八〇一
或る夜の出來事　クロデツト・コルベール孃　クラーク・ゲーブル氏主演　フランク・キヤプラ監督作品
宇島映畫界空前の壯擧を見られよ

里見義郎氏　大阪松竹座の驍將　獨特の文藝物語の創始者として定評ある
伍東宏郎氏　大阪朝日座の惑星　名調子の驍將　大衆物語の先驅者として時代劇
戀の諦　伏見信子　澤蘭子　谷幹一主演

喜樂館　日活直營　京城本町　電本三七〇
九日より特別公開　絕讚待望の魅惑篇　威々木米若が全靈魂を打込める最高權威
日活超特作　**佐渡情話**
原作口演 壽々木米若　監督 池田富保
尾上菊太郎　山田五十鈴　三桝萬之助　高津愛子　横山運平　和久乃　山本嘉一主演
日活オール・トーキー版
現代劇特作　原作 長田幹彥　**藝者三代記**　明石潮　大山建二　山田ふみ子　水久保澄子　新入社

島の娘　日活特作　酒晩なるトーキー漫謠として今週は階下六十錢

京城演藝館　京城本町三丁目　電本五〇一
一月七日より　笑ひの殿堂
曾我之家家庭劇　文福の特別出演

團成社　京城授恩洞　電光五九八九
一月十一日晝間より特別大興行
階上五十錢　階下三十錢　毎日午後七時始映
朝鮮映畫超特作品　安夕影原作脚色　李明雨撮影　**海よ語れ**
W・B超特作日本版　**相寄る魂**
F・N特作日本版　監督 ロイド・ベーコン　主演 チヨ1・E・ブラウン　**爆裂珍艦隊**
新春陽氣の爆笑篇！お揃ひで御來館下さい

朝日座　京城本町五丁目　電本三六
十日より新春第二回特別大興行

松竹座　松竹直營　黃金町　電本一五七一
十四日より封切　松竹キネマ超特作
ぎくの顏役
入場料 一等七十錢 二等五十錢 小人二十錢　絕對日延なし

京寶館　松竹共營　電龍三一一一
陸の若人
甚内かくれ人
肉彈相撲つ
瓦版かちかち山
フツトライトパレード

往時のアラスカを忍ぶ九年度產金高 その額五千萬圓

徳大掘や密輸を加へて七千萬

買入値引上で 前途輝やく產金朝鮮

半島の產金界はかつてのアラスカと同樣のゴールドラッシュ時代を現出しその產金高は著しい向上を辿り九年度のそれは貿易統計によつてみると實に約五千萬圓となる即ち移出は移入を差引き三千五百九十九萬六千二百三十一圓となりこのほか金鑛の二百四十二萬七千四百十一圓、含金粗銅の一千一百萬七千六百四十一圓を加へると四千八百四十三萬一千二百八十三圓となり、これから輸入の六萬六千八百五十一圓を除いても四千八百三十六萬四千四百三十二圓でこのほか徳大掘其他の密輸出分を加ふれば實に約七千萬圓見當と豫想され產金一億圓突破も目捷の間に迫りつゝある折しも金買入値の引上があり之が產金界を刺激する事は當然といふべく十年度に亘つて產金朝鮮の前途は愈よ輝やかしきものがあらう

推定されてゐる

產金製錬が銅山を買收

之で銅鑛手當完了

產金界に新旋風を豫想せられる朝鮮製錬會社の操業開始について最も注目を惹くのは、同社が製錬に用ふる熔鑛を如何に取得する點で此の方法に成功と否とは製錬事業の前途をトするものと云はれてゐたが、同社創立委員間で愼重對策を進め宮原技師長が蘭囲來內地に出張し銅山買收について折衝した結果、愛媛縣松山近郊における住友別子銅山隣接の九騎銅山の買收を決定した、同銅山は個人經營で小規模稼行を行ひ賣鑛してゐたもので、約十五萬圓で買收商談を了した、これで不安視せられた銅鑛手當を了したわけではは同社ではこの他鮮內の鑛區買收を了へたものがすでに二十有餘に上つてゐる、しかして同會社は明十五日を以て新拂込を了するので、二月早々創立總會を開催する

金移動減少

金保有取締奏功で

爲替管理法の施行とこれに次ぐ鮮內に於ける金保有報告義務等の制約によつて移動は頗る減少し從つて產金增による金の移出が增加したほか、金の移入の如きは前年度の三百八十萬七千十六圓から九年度は十分の一以下の卅三萬五千百八十二圓に激減し、一方輸入は却つて增加してゐる有樣である、之は上記の取締りが密輸出防止上相當効果があつたものと豫想され金保有の國家的立場から喜ばしき現象である

小作收納前に籾强檢實施か

小作人の利益を主眼に

籾の强制檢査は次の米穀年度から實施することに確定したが指定地をどういふ風にするかゞ重要懸案で目下種々の案がある、小作籾に對しては農場方面その他地主の主なるもの丶小作籾を收納する場所にてその直前に檢査するといふ案が有力である、現在は小作籾は收納現場で唐箕にかけて收納するが小作人はこの唐箕の係員に賄賂して苛極の選擇をして貰はぬようにするのが殆んど大部分である、小作人のこの苦痛は輕いものでない、これを收納直前に籾檢査を行ひ上中下及び格外を取引所の受渡のように格付して收納するようにすれば非常に合理的で小作人の不當の負擔を除き得る、小作籾を自分で精立する地主には檢査籾を收納する必要なしとの說もあるが小作料收納を合理的にする意味で强制檢査を收納直前にせんとするものであるから前記の反對の理由は乏しい

北鮮製紙公募

三銀行で扱ふ

北鮮製紙化學工業會社の鮮內公募株は未定であるが大體三萬株見當と見られ殖銀、鮮銀、商銀で取扱ふことに決定したが發起人は既に決定し贊成人廿五名も近くまとまるので公募時期は月末又は來月初旬となる筈

貿協主任會議

稅關運賃問題陳情

朝鮮貿易協會では來月四、五日頃本部に於て奉天、新京、安東の各支部出張所主任會議を開き十年度事業計畫に就いて打合を爲す筈、尚同協會では十二日の理事會に於て對滿貿易促進のため到着地に稅關設置の件に就いて協議の結果內地側と提携して關東軍滿洲國、拓相に陳情することに決定、鮮滿運賃遞減の件は基本運賃の調査を完了したもので更に荷動き狀態を調査の上對滿輸出重要品の運賃遞減を關係方面へ要望することに決定した

三井物產が圖們に駐在員を設置

三井物產では從來間島地方は京城出張所に於て業務の取扱ひを行つてゐたが最近東滿の取引頓に膨張の結果今回新に圖們に駐在員を置き大豆買入を行ふ事となり愈々積極的に東滿に雄飛する事となつた

蘭印政府愈よ制限令を實施

邦商への割當二割八分平均

【バタヴイヤ十三日聯合】蘭印政廳が昨年重要政策として五十六品目輸入制限令及輸入特許制を制定日蘭會商日本代表部の抗議によりその全般的發動を中止してゐたが目下會商の中休みを好機に近くこれを實施すること確實となつた、但し一時に全品目の發令を行はず、分割して引續き發令するものである今回行はれる制限は硝子器、窓硝子陶磁器、自轉車及その部分品で一九三三年度の實績を基準として割當てるのは鐵鍋、洒布である、邦商への割當は三十三年度の實績の二割八分平均で課せられるがこれは會商達成の望みある間の暫定的處置で、從つて會商成立の望みを失つた場合は、更にこれを變更し、邦商に取つて一層不利な取扱ひをする模樣である

滿洲各線の特產出廻豫想

何れも減少

【新京電話】滿鐵に於ける本年度の特產出廻り豫想をみるに前年に比し減少が豫想され、滿鐵社線の出廻りは百十五萬トンにして前年度の百九十六萬トンに比し五十八萬トン減少が

露骨な鮮米差別案！

斷乎排擊すべきだ

五對五の比率確保に邁進せよ

民間の空氣硬化緊張

米穀對策特別小委員會に於ては既報の如く自治管理案を內定し內外地割當は內地三割一分朝鮮四割七分、台灣二割二分の割當に決定したと傳へられ鮮米は再び重大危機に直面するに至つた、即ち米穀對策委員會に於ける今日迄の經過は內地側が鮮米に對する認識が是正せるかに傳へられ農林當局も自治管理案を以ての差別待遇をなすものに非ずとの建前に進んでゐるもの丶如くであつたが、この小委員會決定案は最後のどたん場に進んで明らかに差別待遇强行に出たものであつてその認識不足は再び暴露される事となつた、之に對し朝鮮側では有賀委員、渡邊農林局長が急遽東上したが鮮內關係者は若しも小委員會案が採擇される事とならんか鮮米は再び死活の岐路に立つ事となるので飽迄五對五の比率貫徹に邁進すべく、總督府當局の善處を望むと共に鮮米擁護の猛運動を開始せんと準備しており、米穀生產費調査會出席の爲め二十日頃東上する湯村農產課長の活躍に大きな期待をかけてゐる、鮮米擁護陣の主流に立つ某氏は語る

小委員會案の割當比率の基礎となる可き數字は極めて漠としたものであり又之が運用に當つては結局內地米本位となるは明らかであつて鮮米の不利は案文に現れた以上のもので餘りに露骨な差別待遇だ、飽く迄五對五の比率確保に邁進すべきである

米研委員會

割當數量問題協議

朝鮮米穀研究會では十五日午後五時半より委員會を開き米穀自治統制案の割當數量問題を中心に對策協議を爲す筈

內鮮荷主懇談會

鮮米輸送の根本解決を期し

鮮航同盟主催で二月上旬頃 神戸で

鮮航同盟會本部では來る一月下旬乃至二月上旬中に阪神において鮮米輸送諸問題の內鮮荷主及び船主懇談會を開催するに決定右列席について朝鮮穀物協會聯合會及び六地穀協並に總督府監督關係に對し日時打合せと出席要請の通知を發したが、右荷主船主懇談會の開催は昭和二年鮮航同盟會の結成以來、穀聯と鮮航會が總督府斡旋の下に基準運賃による鮮米輸送特約を締結してから現在に及んでゐる最近における海運事情の變革と鮮內米穀情勢の變化により、例へば補助帆船問題、大荷主のリベートの低下問題或は右にもとづき各港別運賃制定要望、內地における鮮米エフ・オー・ビー取引等々諸問題續出し、鮮航同盟會本部としても現行の

一、鮮航同盟穀協特約による一本運賃制
二、現行の各港鞘開き
三、補助帆船問題の不安定な解決
四、內地荷主と鮮內荷主との取引關係
五、リーベートの廢止

の諸般に亘る根本的解決を要求されてゐるので、この際これら諸項に亘り朝鮮穀協聯合、各地穀協及び總督府關係者と懇談して百尺竿頭一歩を進め諸難點を一掃し鮮米輸送問題の根本的解決を期して右懇談會の開催となつたものである、なほ右の開催時日については朝鮮側では來る十八、十九兩日京城で開く穀聯理事會において列席その他の打合せをなす筈である

米研委員會

十五日開催

米穀研究會では十五日午後五時半より銀行集會所において委員會を開催、愈よ米穀新統制案として內外地に亘り自治統制案の施行をみる形勢となり來つたので自治統制案を如何に朝鮮に施行するが重なる點につき

一、統制組合設立の具體的事項
二、總督府の指導の程度と自治の機能
三、地域、資金問題その他

施行上についての研究會をなす事となつた、右會合は引續き連續會をなし決定事項についてはその都度當局へ具申する事となつてゐる

開催の理由は補帆問題の切迫

苦しい鮮航會の立場

問項——鮮米輸送協定に對する內鮮荷主船主懇談會の開催の直接導火となつたものは、例の補助帆船問題の發展で鮮航同盟では穀聯の要求たる二百噸積以上容認要求を一蹴したものの、實際問題として補帆の發達は、釜山下關コースを全然席捲しつくし、のみならず群山木浦諸港穀聯、京都同米輸送は、釜山より下關に補帆で陸揚げし、鐵道で輸送するのが經費割安につく狀態となり、西鮮三港の米移出に大變革をもたらしてくる上に、內地當業者、阪神等の移入者にも商圈脅威をあたへてきたので、この際何等かの對策に出でざるを得ぬ立場に迫られ、鮮航同盟でもこれ以上同問題の解決に遷延を許さぬ事態に立至つたためである

大阪野村經營 有價證券賣買
株式會社 德泰公司 京城支店
京城府明治町一ノ五九

籾保險激增一途

朝鮮火災の籾保險は本年は長期貯藏實施をみないにも拘らず激增をつゞけてゐる事は既報の通りだが、年末現計によれば件數七、五四三件、金額三、〇三九、〇七八圓で前年同期に比し二、三〇一件、金額一〇、〇一四、四〇三圓の增

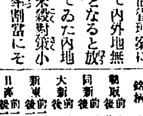

▲自治管理案によつて內外地無差別となると放送してゐた內地側が米穀對策小委員會の土壇際で比率割當にその馬脚を現した▲朝鮮では內地側のこの手を最も警戒してゐたのだ、鮮米を認識したといふ政黨人の認識は差別比率と云ふんだから大したものだ▲鮮米にとつては由々しき大事だ、と云ふより朝鮮經濟界への大脅威で五對五の比率は絕對的のものである▲東拓總會議の五、五、三比率打破と同じく鮮米の安全感確保のため猛進すべき秋、猪突猛進大いに認識是正に邁進すべきだ

南浦米取休止狀態

鎭南浦米穀取引所は最近取引の激減で瀕死の狀態である、現在取引員は三名でうち一名は既に廢業同樣であるから清算取引としては意味をなさず、結局自滅の外ないだらうかといはれてゐるが元來鎭南浦に米取を認可したことが無理であつて同取引所の今日あるは明かであつたといはれる

朝郵商船が北鮮航路に配船

滿鐵、國運と直通扱を特約の商船及び朝鮮郵船では今春初頭より朝郵は新造盛京丸を北鮮東京コースに、商船は更に河南丸を朝鮮航路に配する等船腹充實につとめてゐる、これは貨物出增と云ふより割込排除の犧牲的配船であるとみられる

待望の送電

各金鑛山に廿日から供給

【新義州】電氣會社の義州鑛山、橋洞鑛山への送電工事は木村電氣商會及滿鮮電工社の請負で目下施工中であつたがいよ〱工事を完了し、朝鮮遞信局の檢査もパスと決定、廿日から待望の電力供給を決行することになつた、この鑛山電化の完成により義州、橋洞鑛山は更にゴールドラッシュに拍車をかけて黃金の山吹を吹き出すであらうと期待されてゐる

外電 (十四日)

倫敦銀塊	二四片一六分ノ七
米綿	二十七錢安
印綿	一圓十錢安
スチール株	三七弗四分ノ一
アナコンダ株	一〇弗八分ノ七
米日爲替	二八弗五四仙
英米爲替	四弗九七仙八分ノ七
紐育銀塊	五四仙四分ノ七

株式 (十四日)

朝取短期

銘柄	寄付	大引	高値	安値
朝取 前	休會	—	六三・〇	六三・〇
同新 前	三九・五	三九・四	三九・四	三九・三
大新 前	八〇・七	八〇・四	八〇・四	八〇・七
新東 前	一三七・五	一三八・五	一三八・五	一三七・〇
日產 前	一〇一・五	一〇一・七	一〇一・七	一〇一・〇
拓新 前	八・八	—	八・八	八・八
日鉢	—	—	—	—
同新	—	—	—	—
帝人	—	—	—	—
鐘新	—	—	—	—
鮮銀新	—	—	—	—
安取	八・九	—	八・九	八・九
殖取	—	—	—	—

東京新東取組 賣買 [illegible] 取組 [illegible]

東株短期

銘柄	寄付	大引	高値	安値
新東 前	一三六・一	一三七・六	一三八・四	一三七・五
新東 後	一三六・一	一三七・六	一三八・六	一三七・三

大株短期

銘柄	寄付	大引	高値	安値
大新 前	八〇・七	八〇・一	八〇・一	八〇・七
大新 後	八〇・〇	八〇・四	八〇・三	八〇・四
鐘新 前	一三六・〇	一三五・六	一三六・〇	一三五・六
鐘新 後	一三五・〇	一三五・六	一三六・〇	一三五・六
日產 前	一〇一・九	一〇〇・八	一〇一・九	一〇〇・八
日產 後	一〇一・五	一〇〇・九	一〇一・六	一〇〇・九
新東 前	一三七・八	一三六・三	一三七・八	一三七・三
新東 後	一三六・三	一三七・五	一三六・三	一三七・五
日魯 前	六八・四	六八・三	六八・八	六八・三
日魯 後	六八・八	六八・六	六八・八	六八・六
日毛 前	一六・八	一〇六・九	一〇六・八	一〇五・五
日毛 後	一六・一	一〇六・〇	一〇六・一	一〇六・〇
鐵一 前	—	—	—	—
鐵一 後	一二五・九	一二五・九	一三六・一	一二五・九
帝人 前	一五三・七	一五三・四	一五三・五	一五二・七
帝人 後	一五三・六	一五三・七	一五三・九	一五三・四
日レ 前	一〇六・〇	一〇五・一	一〇六・三	一〇五・七
日レ 後	一〇六・三	一〇五・七	一〇六・三	一〇五・七

朝取算定と日步

銘柄	算定	日步	代引
朝取	六三・〇〇	三	二八〇枚
同新	三九・五〇	一四	一・四一〇
大新	八八・〇〇	三	一一〇
帝人	一五三・〇〇	二四	三〇
新東	一三八・〇〇	逆八四	不八〇
拓新	九・〇〇	四	二〇〇
日產	一〇二・〇〇	逆六八	不七〇
日魯	六八・〇〇	三	一〇

東京現株

銘柄	値	銘柄	値
東株	一三七・五	同舊	六一・〇
同新	一一七・五	同新	二五・六
鮮銀	八六・五	東拓	一三・二
同新	一八・七	同新	八・六
殖銀	七三・八	富士紡	七一・二
同新	四五・九	日石	四三・八
東京新	三一・九	鐘毛	—

株式 閑散乍ら小締

後場は軟調

前場 休日明けの今朝は海外財電も冴えず議會再開を控へてゐる事とて低迷を脫せず新東一三七圓五大新八七圓七日產一〇一圓五朝新二九圓三拓新八圓八と休日前と殆んど焦付いて寄附あと全くの閑散場面を呈したが阪地高に小締り新東八高大新七高日產二高朝新一高日魯六八圓九と前場を了つた

後場 新東八圓三大新八圓一日產一〇一圓八朝取八圓九と寄附いたがあと阪地のジリ貧を眺めて引弛み閑散場面を呈し結局新東六安大新四安六安と下放れ朝九圓二と大引した

妙味を喪失

議會再開を控へてゐるので北鐵交涉の調印切迫南洋委任統治の解決金買上値の引上等の好材料も何等問題となるに至らず休日明けの今朝は又も前週四〇圓關門を拔きかけたが高値は賣られてものにならず日產は石井一派の腰入買が强いだけ却つて安いところは散されるが始末で、高くばビラ〱か賣つてみたい人氣であるから當分活潑な相場は望めない原料高製品安で人絹株、紡績株に伸力なく却つて叩かれさうな形勢となつては年初以來不振つゞきの東株だし新東が伸び切れないのも無理はない孰れにしも雙方共に積極的に出るべき材料がないのであるからこの低迷は當分持續されべきものとみられ議會を控へて府政友會との問題の推移に引づられて小由に一高一低の小動きに了る外ないのではないか解散必至ともなればそこに一波瀾を描く素地が求められようがこのまゝでは小掬ひの以外期待す可き何ものも見出し得ない

山源株式日報

山本株式現物店 京城府明治町一丁目

銘柄	値	銘柄	値
三菱新	五三・七	汐水新	八二・一
北樺新	六三・六	新高新	四七・九
北炭新	三三・八	電化新	四四・二
日鑛	一三六・八	人肥新	三五・四
日石新	三七・四	窒素新	三五・五
樺油新	八〇・三	旭紡	三〇・〇
鋼管新	三〇・二	正利紡	二〇・九
月島機	三六・三	帝麻新	三一・三
櫻田機	一二・一	亞麻紡	七一・五
東鋼新	一〇・一	國光入	三六・三
大島鋼	二〇・五	帝火レ	五五・七
日ミタ新	二五・三	日魯新	八・四
東邦電	二五・五	鮮銀新	三二・〇
大同新	九・八	殖銀新	六・七
東信電	四・一	拓新	八・五
		亞新	二八・一

動意は含む

久振りに大掛りな地方官異動の工作完了は解散準備と肯かれるし政友會の爆彈動議に對する高橋藏相の强硬なる態度は一段と政局不安を濃厚とならしめてゐるのでこの成行如何が注目されてゐるので低迷氣分から脫し切れず仕手關係によつて動いてゐるのみであり伍ふ値巾が限定されて了つては迂闊に大局的に樂觀はしてゐるもの丶之も特に根據付ける確たる材料がある譯ではなく極めて抽象的なものであり現實に直面しては却つて不安材料に壓せられ勝だ▲原料高の製品安が又々喧しく傳へられるやうになつたが貿易の入超增と相俟つて嫌な壁ではある▲斯うなつて來ると何もかも邪目にみへ來るのが微妙な人氣の動きであつて高くても賣つてみたいし安くても買たくないといつては茲數動きのとれようがない▲十年度豫算は文字通りの軍備豫算軍需インフレ必至とみられ乍ら却つて軍需工業は昨年を以つて天井を打つたとみられてゐるのだから始末が惡い▲人絹も安く紡績も悲觀に傾いて來るし株界の全般的不振を續け早くも如きは極度の不振を續け早くも業償が悲觀される始末だ折角主力株としての威力を恢復しながら一氣に伸び切れぬ▲それに地方長官異動も略內定し久振りに大掛りなもので議會解散工作とみて政局不安は依然として重壓だ▲こふなるも結局は小掬ひ相場にすばしこく立廻るより外出樣がない事になる

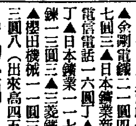

京城明治町 大原現物店 電話本局 四七七〇

◎本日ノ動キ (正午迄東京電話)

銘柄	寄付	後値
東洋レ新	八〇、四〇	八〇、四〇
帝人新	九〇、五〇	八九、五〇
日立	二〇八、〇〇	二〇九、五〇
德山鐵板	六八、〇〇	六七、三〇
東海鋼業	五六、三〇	五六、八〇
日本電工	八九、〇〇	八九、八〇
帝火	三一、〇〇	三一、五〇
東電	四〇、四〇	四〇、三〇
東亞殖產	二一、五〇	二一、八〇
朝鮮製鍊	三三、三〇	三三、五〇
西鮮合同新	一七、〇〇	一七、三〇

大田電氣利廻

大田電氣の增資株三千株の賣出しは十五日から十七日迄であるが早くも申込希望者がありプレミアムも七圓乃至七圓五〇あたり迄買はれんとしてゐるやうだ而も今回の增資は忠南北電力統制を目標とするもの丈けにその堅實性が買はれる譯でプレミアム七圓として年一割配で六分四厘二毛强の好利廻である

◇・東京株式 (前場)

銘柄	寄付	後値
食絹	一五六、四〇	一五六、五〇
鐘紡	一三九、八〇	不申
同新	一三七、七〇	一三七、七〇
東新	一三九、一〇	一三九、一〇

實物前場 ▲證券金融二三圓三▲東亞殖產二圓二▲山陽工作新二七圓五▲西鮮合同新一七圓二▲金剛電鐵二一圓四▲京南鐵道二圓三▲日本鑛業新四六圓▲滿洲電信電話一六圓丁▲日滿亞麻七圓▲日本鑛業一一七圓丁▲朝鮮製鍊一二圓三▲三菱鑛業新五一圓七▲櫻田機械一一圓三▲朝鮮運送三圓八(出來高四五〇)

實物後場 ▲大同產業三圓五▲小原鐵工二九圓五▲三菱重工業六七圓五▲朝鮮製鍊一三圓三▲京南鐵二七圓六▲人造羊毛七圓五▲日滿アルミ二〇圓三▲朝日釀造二圓七▲證券金融二〇圓丁▲朝鮮麥酒二〇圓二▲淺野四五圓五▲日立一一〇圓丁▲朝信一一圓六▲東亞殖產二圓一(出來高四七〇)

東京國債市況 ▲甲五分利一〇二、五〇▲一同四分利九九、〇〇▲二同四分利九八、九五▲佛貨四分利一八六、七〇

米 期 阪地高に堅調

前場 今朝阪地は變りないので當品出來ず中八圓三錢先八圓十九錢と手堅く寄付きしも買氣なく二節は又復十一錢と押し仕手の見送りで運節十一錢所に保合ひ引際は十三錢から十六錢と引締つて前場を終つた

後場 當七圓八七錢中八圓二一錢先は八圓一九錢と二文高に寄附二節二〇錢と强調であつた

去就を愼重に

當所が阪地高に比し伸惱むのは正米の賣行き不良や仕手關係の異なる事に起因するものであるが然し阪地と當所の鞘は既に二百七八十丁に擴大して來た際とて當所も之れ以上に阪地との鞘を擴げる事は買方不利の立場に陷る惧があるのみか阪地としては買方側に主力筋の手揃ひで月末が切迫するに從ひ動もすると賣過ぎの反動を惹起せんとも限らない狀態にある事から推すと當所もこの邊は單なる仕手關係のみによつて去就を決する事は出來ないと見る向も尠くない

阪地買方手揃

三五圓を目標

目下の所清算相場は正米の不動と政府の對策に縛られ材料的には目先何れにも動きやらがなく只仕手關係により變動するの外なき狀態であるが今朝阪地某氏の狀報に依ると大阪の當中に對しては株式筋の石井一派を筆頭に潮先神戸の高橋筋が腰入れ深く買ひ捌つて居り、それに軟派の田中貞が寵に買方から貰米して解合を爲すと同時に硬化し期近には三萬石の受米條件で小口筋の買玉を肩替りするなど强氣側は全く天下の主力筋を以つて固めて居し之等の有力者では當中共賣方側が渡すだけの米は受取る事に覺悟を決めて居るのみか三十五圓を目標に有力なる策戰が行はれてゐる模樣で今後の成行き付けは大に注目されるに至つて居るといふ事である

秋田株式現物店 京城府明治町二丁目二二 電話本局四八二〇番

(十四日後一時調)

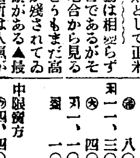

政府米挑下

結局は無反響

本年の米界を清算市場の立場から見ると米其物の實情以外に高値を出現すべき素質を有して居る即ちそれは九年產米の大凶作であつて現今の如き新穀の最盛期ですら正米は早くも產地の出廻しを唱へ穀物薄に推移する以上今後越穀期に於ては清算市場に對する渡米の如き大量の米を買付ける事は困難であるからその分は定期として正米より高値を維持せざるを得ないのみか政府の保管米は一千萬石以上に達して居ると雖もその全部が古米で定期には渡米とならないので政府がそれを挑下げするとしても定期に及ぼす反響は餘り期待出來ないと見る向が多い

堂島當限解合

今朝大阪堂島市場に於て當限解合成立した値段は一昨後場止め値段の三〇圓四十三錢石數は八千三百石にて買ひ手は交前の來更に渡し手は株式筋と石井筋である

朝取期米本玉表

當限賣方 八〇〇 一、三〇〇 四〇〇 一、一〇〇 一、〇〇〇
同 買方 四、三〇〇 八〇〇 二、二〇〇 一、六〇〇 七〇〇 四、一〇〇
中限賣方 一、二〇〇 四、四〇〇 二、一〇〇 七、〇〇〇
同 買方 七、〇〇〇 一〇、六〇〇 二、一〇〇 四、一〇〇 八〇〇 六〇〇
先限賣方 一、一、八〇〇 一、七〇〇 一、四〇〇 七〇〇
同 買方 一五、六〇〇 四、一〇〇 三、〇〇〇 一、八〇〇 四〇〇 二、六〇〇 二、八〇〇

仁川(持合)

丸仁三等二十七圓四十五錢四等二十七圓十五錢不合格米二十二圓九十錢一等白米十一圓二十五錢籾上物七錢三厘五毛並物七錢二厘五毛で何れも前日と大差なき商狀である

大豆

龍山三等十五圓三十錢漣長汶山三等十五圓二十錢金汗南市鐵原三等十五圓十錢海洲三等十四圓七十錢天安四等十四圓二十五錢で何れも前日より安保合の商狀を呈した

南浦(腱り)

內地入注拂々散見されるが原料籾の割高見送らる勝ちなるも天候關係にて出廻りを懸念され相場丸ナ二七、四〇四等二七、二〇一等白米一一、〇〇と腱りを示した

釜山(小腱り)

出廻り五〇〇叺で買手は小口移出筋の手當買のみにて環境のボンヤリに自然買人手控へ相場は角ヶ三等二七、七〇四等二七、四五一等白米一一、六四で三千七百八叺の賣行を見たるも何分產地の安からぬに連れ別に突込んだ賣物もなき爲人氣不弛小腱り

大邱(小締り)

清算引締りと內地買上好成績を眺め地場の弗々買あり相場は角ヶ三等二七、三〇四等二七、〇〇一等白米一一、〇〇と小締商狀を示した

群山(强含み)

出廻り二十二輛定期の伸び惱みに內地入注も鈍く小口買付のみにて商內進捗せず買手一齊に手控へて居るが適品薄に强含み相場は菱ク三等二七、四五四等二七、二五一等白米一一、〇〇

木浦(引締り)

出廻り二十四輛內地買上殺到も正米には餘り影響ないが定期の手堅いのと相伴つて安値には弗々買注見受けられ引締り模樣相場丸木三等二八、七〇四等二八、五〇一等白米一一、〇〇

各地籾市況

▲京城上七錢四厘中七錢二厘下七錢▲仁川上七錢三厘五毛中七錢二厘五毛▲釜山上七錢四厘中七錢三厘五毛下七錢三厘▲大邱上七錢二厘中七錢一厘下七錢一厘▲群山上七錢五厘中七錢▲木浦上七錢八厘二毛中七錢六厘七毛下七錢三厘▲南浦上七錢三厘中七錢二厘下七錢一厘

京城綿糸布 (十四日)

銘柄	値	銘柄	値
花龍	—	飛犬	九、五〇
世界島	八、五〇	月離	九、〇〇
改良	一〇、五〇	改良オーム	九、五〇
金九龍	七、一〇	公會堂	七、一〇
五秋細子	三、四〇	四ッ綾	三、四〇
大首三	一、八〇	金明太	一、一〇
竹	五〇	桂	一、一〇
双	[illegible]	秋	[illegible]
三	[illegible]	エ	—
鵜	[illegible]	金剛山	[illegible]
表	[illegible]	便	[illegible]

朝鮮郵船定期出帆
◎乘客賃金低廉船中食事附
北鮮 橫濱直行 △印船客御斷り 東京—清水—名古屋—阪神—門司コース
△第十七眞盛丸 羅津六日 雄基七日 清津十日
△喜美丸 羅津三日 雄基五日 清津二日
北鮮 東京行 釜山—關門—大阪—名古屋—清水—橫濱寄港
長壽山丸 雄基七日 清津八日 元山十日
○急行船 橫濱—關門—名古屋—清水—
新京丸 雄基三日 清津五日 元山七日
西鮮 東京行 釜山—關門—大阪—名古屋—清水—橫濱寄港
△江原丸 仁川三日 鎭南浦四日 仁川五日
△咸鏡丸 仁川二日 群山一日 木浦二日
北鮮 名古屋行 門—阪神寄港 釜山—博多—關門
漢城丸 雄基一日 清津二日 元山四日
○陸軍運輸部御用船 關門—廣島—阪神寄港
立神丸 雄基三日 清津四日 元山六日 釜山—博多—關門—神戸寄港
北鮮 大阪行
金剛山丸 雄基六日 清津九日 元山三日
榮江丸 雄基六日 清津九日 元山二日
西鮮 大阪行 釜山—關門—神戸寄港
○南部線
櫻島丸 仁川九日 群山三日 木浦三日
慶州丸 仁川六日 群山七日 木浦三日
漢江丸 仁川六日 群山三日 木浦五日
櫻島丸 仁川六日 群山三日 木浦五日
新義州 日 鎭南浦八日 仁川十日
敦賀行 津—境—延長 新舞鶴—舞鶴—宮
慶安丸 雄基二日 清津三日 元山五日
新潟・伏木七尾行
長白山丸 城津十三日 清津十四日 雄基十五日
鹿兒島・三角行 釜山—博多—長崎寄港
錦江丸 仁川五日 群山六日 木浦七日
○博多直行船 長崎寄港
清津丸 大連三日 仁川五日
上海行 青島延長—群山—木浦經由寄港
平安丸 仁川二日 鎭南浦四日 釜山六日
青島行 芝罘—大連寄港
會寧丸 仁川五日 鎭南浦六日
大連行
錦江丸 仁川九日 大連直行
清津丸 仁川三日 大連直行
浦鹽行
漢江丸 元山四日 清津七日 雄基六日
△右ノ外隨時臨時船ヲ配船致シ船腹ノ潤澤ヲ計リ御便宜ヲ受ケ居リマス
日本郵船定期出帆
歐州行 伏見丸 橫濱一月二十日 神戸一月廿四日 門司一月廿六日
桑港行 淺間丸 橫濱一月十五日 神戸一月十七日
滿洲行 賀茂丸 橫濱一月十四日 神戸一月十八日 長崎一月廿一日
京城南大門通ッ五ノ一
朝鮮郵船株式會社
代表電話東局四一九五番
釜山支店 大倉町 電話四〇一三番
元山支店 海岸町 電話長一四番
仁川出張所 港町 電話長一三五一番
京城代理店 朝鮮運送會社 電話本局四七〇〇番
仁川代理店 朝鮮運送會社
群山代理店 群山運送會社
木浦代理店 朝鮮運送會社
釜山代理店 大池回漕店
元山代理店 朝鮮運送支店
城津代理店 朝鮮運送支店
清津代理店 國際通運支店
雄基代理店 國際通運支店
阿波共同汽船出帆
威海衛、芝罘、大連行
利通丸 一月十五日午後 一月十七日午前 時間出帆 蹄入港
威海衛、芝罘、大連行
第三十六共同丸 一月十八日午後 一月二十日午前 時人港 時出帆
鎭南浦、大連、天津行
長山丸 一月廿二日午後 一月廿三日午前 時入港 時出帆
○朝鮮鐵道局主要驛ニテ乘車券連絡荷物取扱仕候
乘客切符發賣所 京城三越支店內 ジヤパンツーリストビューロー案內所
代理店 仁川海岸町四 野口商會 電話二四番・一三七番

京城日報
朝刊
本紙朝夕共十二頁
發行兼編輯人 兒島吉治 印刷人 小川三之介
發行所 京城府太平通一丁目 合資會社 京城日報社

朝鮮語講義錄

内鮮專門家諸氏執筆
斯界唯一の指導機關
(見本進呈)
(本書は全部印刷濟に付幾月分にても同時に發送することが出來ます)

◇月額六十錢◇六ケ月三圓四十錢◇一年(全納)六圓五十錢
◇右合本 總クロース上・中・下三冊一組美裝箱入 特價六圓五十錢(送料五十錢)
◇特典 右一年分又は合本の前金申込には『朝鮮語試驗問題集』(定價一圓 送料十六錢)を一冊贈呈す

本講義錄は斯界唯一の指導機關にて内鮮專門家諸氏の執筆に係り會話、文法、對譯法を初め各必要科目を網羅し其の講述の平易にして懇切なることは世上既に定評あり、年々施行さるる第三種試驗合格者は殆ど本講義錄講習者を以て占めつつあり、以て効果の顯著なるを知るべきである

◇普通學校 朝鮮語讀本譯解 卷一(送料共三十四錢) 卷二(送料共五十六錢) 卷三(送料共五十六錢)

京城太平通一丁目朝鮮通信社内
朝鮮語研究會
電話光化門一六〇六番 振替京城七六六番

これだこれだ!
香錠をのんだ時の煙草のうまさ!
スツとする胃腸の快よさ!
これこそ、愛煙家待望の保健劑
こばた
煙草店專賣品・十錢・三十錢
仁丹香錠
仁丹石鹸本舗・森下博營業所

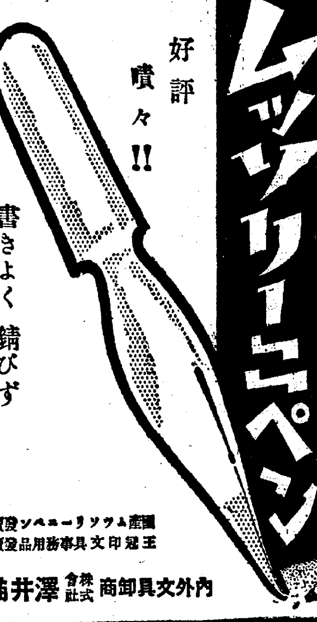

ムッソリーニペン

好評嘖々!!
書きよく 錆びず
強くて 値の廉い
……純國産品……

國産ムッソリーニペン發賣元
王冠印文具事務用品發賣元
内外文具卸商 株式會社 澤井商店 (大阪)

登錄商標 清水式無砂精米麥機

恭 賀 新 禧

特許最新型の特長
一、能率倍加
一、搗減半減
一、胚芽好適
一、發熱皆無
(説明書進呈)

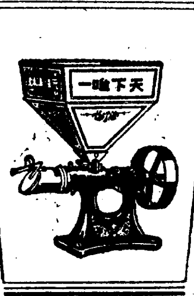

陸海軍省 鐵道省 農林省 東京府 東京市 御用達
製造發賣元 東京市神田區五軒町三 合資會社 清水商會 電話下谷(83)一六八〇番 五九三六番
代理店 京城府黄金町一丁目 泰明商會京城出張所 電話本局三三〇一番

小説講談倶樂部

讀むなら

二月號 定價平月號通り五十錢

小説は二月號が高潮の本舞台!
二月號の面白さは、これからです
新年號をお讀みの方々は ぜひ二月號をも御覽願ひます
新年號以上の大内容で、當代の人氣作家悉く執筆
流石は娛樂雜誌界の大横綱だと大評判!
二月通りの五十錢!
今月號も新年號同樣、賣切れの恐れあり、お早く御求め下さい

淺草一の賣れっ妓で、意地と張りでその名の通った萬千代(假名)をめぐる、義理と人情の板挾み、暴力團長に苦しめられる…!
波の美妓を救ふ鐵火の快漢町! 人目忍ぶ情人との逢瀨等々作者の得意の快筆に描き出される深刻な人生の裏面哀話、

大長篇 美妓哀艶 萬千代 長田幹彦

堂々八十四枚の大長篇! 之ぞ作者久振りの大快作! 哀艶! 義理と人情の現代藝者氣質

▲牛七捕物帳(第七話) 奇怪な遊女の行方
妖狐傳 岡本綺堂
(火をはく怪獸、狐の正體を見事にみやぶった牛七の腕の冴え! 捕物帳はいよいよ面白くなって來ました)

▲忘れ得ぬ初戀人の俤! 深刻な戀愛大悲曲!
愛慾二代 菊池寛
(裏切った初戀人の娘ではあったが、何故かしら博士の燃え上る情熱をどうしようもなかった!)

▲不敵な小坊主へ小町娘の思慕! サアことだ!
破佛刀 村上浪六
(年は十五でも、持って生れた不敵の膽っ玉の小坊主進、降りかゝる女難劍難にさてどうなるか)

▲幸か不幸か、子を捨てた母の戀! 思はず泣かされる
大風の歌 佐藤紅緑
(遂に目のくらんだ母親に哀れ取り殘された風の中の寃兒…まだ十歳にもならぬ兒の悲しみ怒り)

ろ山侠客十二曲(その二)

小金井小次郎 木更津の召捕
神田ろ山師 得意の大長講!!
落ちぶれた新宿一家の爲に、一肌ぬいだがもとで、快侠小次郎に降り掛る一世一代の大危難! 之こそ名人ろ山師得意中の大得意! 思はず何人も手に汗握り血湧き肉躍る

映畫界隨一の美男 林長二郎の身上話を聽く會

美男長二郎さんが、今迄どこにも話されなかった秘中の秘話を全部ブチまけた身上話。ファン方ならずとも之だけは見逃せません。

寳塚歌劇の人氣スター 小夜福子純情悲話

寳塚歌劇の第一の麗人として時めく小夜福子さんにもこの悩み、この悲しみ、脚光に輝く華やかな舞臺の陰にこんなロマンスがあるのです

▲長藩の密使を逐ふ隠密と刺客! 雨か風か?
李兵衛獅子 子母澤寛
(庄士、隠密、美女が入亂れて大波瀾! 突如起った無慘の血煙り)

▲父無き子を抱き美人千登世の苦慮!
地獄の聖歌 加藤武雄
(戀人に裏切られた美人千登世が迫る悲慘の半生! 涙の神を敬る)

▲戀仇銀也へのこした夫の重大な遺書!
追憶の薔薇 吉屋信子
(夫の最後の死から子の運命は果然一變! 銀世の戀は果して何?)

▲怪魔勝つか? 名探偵勝つか? 奇々怪々の大事件
人間豹 江戸川乱歩
(あゝ恐しや人獸の横行! 身の毛もよだつ大怪事、獵奇探偵小説)

悲戀華 牧逸馬
先生の大傑作

あゝ遂に最後の日は迫る! 實母防が の苦衷を知って果然一變した許男、戀人の急變に驚き悩む佳人香代子、父恵三の怒り……二月號になって悲戀は愈々深刻! 呪はれたこの戀愛はどうなるか、之こそ牧先生苦心の大名作! 誠に天下破れる様な大人氣 早く御覽!

落語
文治 柳好 馬楽 の三名人大競演!

▲鞍馬天狗 宗十郎頭巾 (新選組を相手に決死の活躍) 大佛次郎
▲探偵實話 破戒の山窩 (美人を中心に物凄い大爭闘) 楠瀬正澄
▲名作戲曲 金子市之丞 (血と涙で描いた天保六花撰) 長谷川伸
▲花嫁探し 求婚三銃士 (遂に仲人同志が猛烈な競爭) 佐々木邦

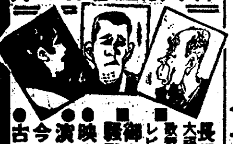

■長屋の大騒動 指環騷動 サトウ・ハチロー先生苦心の大力作!
■歌舞伎レビユ 河内山登場 人氣花形總出の大特輯! 本……
■御家騒動 佐賀の怪猫 西尾香山師の十八番! 實に面白い!
●映畫界うはさ話 ■道中役者…海音寺潮五郎
●演藝平耳帳 ■オリンピックへ出た娘…北村小松
●今月の運勢 ●新情歌抄…西條八十
●古今名力士番附 ●浮世百態川柳漫畫…柴文

春場所の人氣力士 大郎山涙の出世物語

榮冠血あり涙あり!!
兄弟子天龍の身代りとなって料亭富士見へ行ったばツかしに、死ぬる以上の大恥辱! 遂に一念發起! 今日の名聲を勝ち得た純情力士晴れの出世物語、一讀大感激!

◎定價平月號通り五十錢(送料三錢) 發行所 東京小石川 大日本雄辯會講談社 (振替東京三九〇)

商業登記公告
殖産株式會社監査役李遂儀、朴魯宣ハ昭和九年拾貳月貳拾五日辭任シ利川郡栢沙面松末里參六貳番地 永淳ハ新ニ監査役ニ就任ス
右昭和九年拾貳月貳拾八日登記
京城地方法院利川出張所

商業登記公告
合資會社朝鮮コルク工業所(變更) 社員橋本淺彦、堀江慶一ハ昭和九年拾貳月貳日除名シタリ
右昭和九年拾貳月貳六日登記
京城地方法院永登浦出張所

商業登記公告
株式會社朝鮮殖産銀行(變更) 昭和九年拾貳月貳拾四日左記社債壹部償還ニ依リ其社債殘額ヲ左ノ通變更ス
第五拾七回社債殘額金參百貳拾參萬七千圓也 第五拾八回同金八拾萬七千圓也 右昭和九年拾貳月拾六日登記 同日第六拾壹回社債ノ發行ヲ左記ノ通變更ス 殘額金參百六拾萬七千圓也 第七拾壹回同金貳拾四萬七千圓也 第七拾貳回同金貳拾五萬七千圓也
右昭和九年拾貳月貳拾七日登記
全州地方法院金堤出張所

商業登記公告
株式會社安砂金(資本増加) 決議ニ依リ昭和九年拾壹月拾日資本ノ總額金五拾萬圓也 新株ニ付拂込ミタル株金額 各金五拾萬圓也
右昭和九年拾貳月貳拾七日登記
平壤地方法院永柔出張所

登記公告方
昭和拾年中當院及管内各支廳出張所ニ於テ取扱フ商業其ノ他法定ノ登記公告ハ京城府ニ於テ發行スル京城日報ヘ之ヲ掲載ス
昭和九年拾貳月貳拾日
全州地方法院

商業登記公告
金川トラック運送合資會社(變更) 社員ノ同意ヲ得テ昭和九年拾貳月八日有限責任社員何久範ハ出資金壹千圓ヲ有限責任社員洪承宇ニ讓渡シテ退社シ無限責任社員鄭錫東ハ出資金五百圓ヲ金參千五百圓ニ讓受ケ其出資額ヲ變更シタリ
右昭和九年拾貳月拾八日登記
海州地方法院金川出張所

商業登記公告
朝鮮製絲株式會社江原道支部役員 ... 原道春川郡春川邑鳳儀町四番地森浩理事ニ就任ス 昭和九年拾貳月貳拾七日任期滿了同日江原道春川郡 ...
右昭和九年拾貳月四日登記
京城地方法院春川支廳

商業登記公告
江原纖維株式會社(變更) 昭和九年拾貳月拾五日臨時株主總會ノ決議ニ依リ左記者取締役、監査役ニ選任シ同日就任ス ... 右昭和九年拾貳月貳拾日登記 ... 通リ變更ス 資本ノ總額金貳拾八萬五千圓也 ...
右昭和九年拾貳月貳拾貳日登記
京城地方法院鐵原支廳

商業登記公告
株式會社朝鮮殖産銀行(變更) 昭和九年拾貳月貳拾日左記社債ノ償還ニ依リ其ノ殘額ヲ左ノ通變更ス 第七拾九回社債殘額金五拾九萬五千圓也 第八拾回同金五拾八萬五千圓也
右昭和九年拾貳月貳拾日登記
京城地方法院春川支廳

商業登記公告
小野田セメント製造株式會社(變更) 第貳回物上擔保付社債總額百七拾貳萬圓ノ殘額金 ... 全部昭和九年拾貳月五日迄ニ償還シタリ
右昭和九年拾貳月拾八日登記
平壤地方法院江東出張所

商業登記公告
合名會社大陸貨物自動車商會(變更) 社員 ... 昭和九年拾貳月 ... 同意ニヨリ其ノ出資ノ持分全部ヲ平壤府竹園里 ... 讓渡シ社員ハ同人ニ讓受ケテ入社シタリ
右昭和九年拾貳月貳拾壹日登記
平壤地方法院中和出張所

ミツワ肝油ドロップス

日・英・米・佛・專賣特許 製法
河合藥學博士發明

文獻並に説明書及びミツワ肝油ドロップスの見本品 新聞名御記入御申込次第進呈します

體質を強化
身體の虚弱な人は、只御馳走を澤山食べるだけでは無意味なので、食物と共にヴイタミンA・D・Bを攝る時始めてそれが榮養化して體力旺盛、精力充實の強健體になるのです。

安産の秘訣
早産、流産、ツワリ、腫み、姙婦脚氣子癇等は姙娠初期からヴイタミンA・D・B・カルシウム等の榮養素を十分に攝れば防ぐ事が出來ます。安産の秘訣……それは榮養なのです。

發育を促進
白鼠の子供をヴイタミンA又はDの無い食餌で飼へば發育が止り體重が減るが、其ヴイタミンを補充すれば、發育が活潑となり體重が増えます。之は人間の子供にも同樣の結果が現はれます。

産後の回復
産後の肥立が惡いの、乳汁の少いの、乳質の惡いの、赤ちゃんの弱いのも矢張り右と同樣の原因からで、之を防ぐにはヴイタミンA・D等を平素の二倍以上攝らねばなりません。

感冒の用心
寒氣に耐へ感冒や呼吸器病に罹らぬ用心には、抵抗力を強くするのが一番でそれにはヴイタミンA・D(肝油)とBを十分補充するのが最も効果ある事は多くの實驗が物語る處です。

冷え性・荒れ性
手足の冷え、肌の荒れ、貧血、寒がりの人等も常にミツワ肝油ドロップスを服用すれば、血液の循環が盛になり皮膚に榮養が行渡るので其憂が除かれ、ヒビ、アカギレ、霜燒等も起らぬ様になります。

ヴイタミンA・D・Bと燐・カルシウム・鐵等の綜合劑

藥用肝油中最高單位に一定のヴイタミンA・Dを含むミツワ濃厚肝油に、ヴイタミンB(酵母)、燐、カルシウム、鐵、キナ等を配伍のミツワ肝油ドロップスは効果大きく害作用無く、而も微密に乳化してあるから消化良く胃腸に障らず、他品と異り美味の菓子形なので醫師諸大家に推奬されて居ります。

▽……毎一顆のヴイタミンA・D含量は普通肝油の約五グラムに相當す

用量 一回、小兒一―二顆 大人三― 一日、二―三回 詳細は説明書にあり

定價	
三十顆入	小罎 六十錢
五十顆入	一壜 一圓二十錢
百二十顆入	一壜 二圓五十錢
三百顆入	一壜 四圓五十錢

◎ミツワ石鹸本舗 丸見屋商店・藥品部
東京・兩國 振替東京七一〇 電略○ミヤ 電話浪花(67)代表番號一三〇〇・一三〇一
賣捌(藥店・和洋酒食料品店・雜貨店等。品切れ等の時では本舗より直送す。送料不要。郵便切手代用三圓まで よろし。東京市内は一壜でも配達します。

A.75

休會明けを前に 政府 出來るだけ平和に
然し政友が挑戰すれば 敢て解散を避けぬ

【東京電話】岡田首相は十四日西園寺公との會見に於て
一、政府は休會明後の議會に於て政友會が明年度豫算問題、內閣審議會設置問題等、政府の重要政策に關してあくまで無理解なる反政府的態度に出る場合に於ては、議會の解散を斷行して政府の所信を民意に問ふ決意を有してゐる
一、併しながら政府としては內外時局の重大性に鑑み出來得る限り、解散といふ如き事態に立到らないやう、諸般の問題を處置して行きたい意向である
一、臨時議會に於ける政友會の所謂爆彈動議に對しては政府としては同議會に於て既に方針を闡明してあるから、爆彈動議問題そのものは既に解決濟みと考へる、從つて政府はこの動議には拘束されないが、窮乏農村救濟のため必要な名分の立つ金なら出す考へである

その他議會に於て問題化すべき帝人事件の人權蹂躪問題、地方長官異動問題、在滿機構改革問題等に對する政府の所信を披瀝し、對議會方針を率直に開陳した、これに對し西園寺公は特に首相に對し『出來得る限り解散といふ如き事態を避けたい』といふ心事を諒として政府の方針を支持するところあつた、要するに首相は和戰兩樣の態度を以て議會に臨み政友會が歩み寄つて來るに於ては、爆彈動議問題についても名分が立てば必ずしも妥協を排するものではないとの意向を抱懷するものと解される

軍部は寧ろ解散を待望す 政界廓淸のため

【東京電話】休會明け議會は爆彈動議に對する政友會の態度如何によつて解散の危機に誘致されるので、問題の成行は頗る注目されてゐる、殊に今期通常議會には軍部の非常時緊急豫算が提出されるが解散に對する陸軍首腦部の意向は次の如く寧ろ解散を要望してゐる
休會明け議會は爆彈動議に對する政友會の態度如何によつて政府は解散を考慮せざるを得ないので、これに對する政治工作を進めてゐるが、政黨出身閣僚は現在のところいづれも解散回避を望んでゐるやうである、しかし陸軍としては政友會が再び今までの如き態度を取つて來る時は通常議會を解散することに何等反對でない、議會が解散されても、豫算が本年度實行豫算によるとしても、緊急を要する經費は臨時議會で協賛を仰げば何等差支へない、海軍側は若干遺憾の意はあつてもかゝる場合、海軍の先輩たる岡田首相を支援せずして反對するとは考へられず、今日の場合議會は何時でも解散して議會の淸新を期し政界の廓正をはかることは國家のため寧ろ望ましいことである

政友 正々堂々の陣
最近の行掛りに捉はれず

【東京電話】政友會は議會の再開も目睫に迫つたので、首腦部は連日會合して各方面の情報に基きこれが對策を協議してゐるが、大體の意向を綜合するに今期議會の方針を
一、爆彈動議の跡始末
二、國防費と產業費の不均衡たる
三、財政計畫
の三點に於て、あくまで國家國民本位の立場に立つてその主張すべきは堂々と主張し、糾彈すべきは徹底的にこれを糾彈して、最近の行がゝりや奇襲的作戰を排して、正々堂々の正攻法を以て一路邁進し、議會を通じて黨の主義主張を國民の前に明かにすると共に、政黨の陣容の回復に最善の努力を拂ふ方針である、而して爆彈動議に對し政府は目下これを阻止せんとするが如き言辭を弄してゐるが、これは單なる強がりに過ぎず果して最後まで所信を貫き得るや否や疑問で、愈々豫算案に對する最後の態度を決すべき時期に至れば相當の災害追加豫算の提出を見るに至るであらうと見てゐるが、政府にしてあくまで我黨の要求を諒とせず去らんとするに於ては斷乎としてその不誠意を糾彈する方針である、而して質問第一陣は鈴木總裁がどうしてもこれを肯んぜぬので島田俊雄氏を立て政府の施政一般に對し質問を爲さしむることになつた

三黨首らに援助懇請 首相近く訪問

【東京電話】第六十七議會も切迫したので、岡田首相は議會に臨むについての準備工作として三黨首腦に兩院議長を訪問援助を懇請することゝなつたが、その日取は十六、七兩日中であつて鈴木政友會總裁、町田民政黨總務會長、安達國民同盟總裁の三黨首腦に近衞貴族院、濱田衆議院兩議長を訪問、何分の援助を懇請し、更に臨時議會の際と同樣、床次遞相をも訪問することとなるかも知れない

渡邊農林局長 拓務省と米穀對策を協議

【東京支社特電】渡邊本府農林局長は米穀對策委員會出席のため十四日午後三時半東京驛着、直ちに本府出張所に於て石塚技師より農林省との折衝經過を聽取し、拓務省にて十五日の小委員會對策につき種々協議する所があつた、なほ同氏の滯京豫定は約三週間である

臨時利得稅法案成る

【東京電話】十年度豫算中に織込まれた臨時利得稅はこれが法律案を大藏省及び法制局に於て作成審議中のところ漸く成案を得たので十五日の閣議に附議したる上休會明け議會の劈頭に政府より提案することになつた

民政 現內閣支持
町田氏を總裁に

【東京電話】民政黨は十五日院內外總務その他聯合總務會を開いて對議會根本方針を決定し、二十日の黨大會において陣容を整へて休會明け議會に臨むこととなつたが、同時に懸案たる總裁問題を解決のため首腦部は種々對策をめぐらしてゐるが、總務間の情勢から町田氏を總裁に推戴し議會に臨まねばならぬと種々交渉を行つてゐるので、結局町田氏は受諾するものと見てゐる、しかして黨の陣容については筆頭總務に賴母木桂吉氏、幹事長に川崎卓吉氏、政調會長には永井柳太郎氏をそれ〴〵起用し、その他黨總務及び各種會長には從來の地方團體別の人選を廢し人物本位とし、一糸亂れぬ結束を固め通常議會に臨む方針である、また對議會策としては町田、松田兩氏が黨を代表して入閣してゐる關係上、現內閣を支持し無事乘切るため政府との連絡を密にするは勿論であるが、同時に黨の主義、主張、立場を議會を通じて天下に宣明せねばならぬので、休會明け劈頭の本會議において櫻內幸雄氏をして現內閣の施政の全般に亘つて質問せしめ、これによつて民政黨の主張を議會を通じて國民に訴へる外はなるべく政府を糾彈するやうな質問を避けるため、小川鄕太郎氏を總指揮者として政府擁護の立場から種々質問を試みることとなつてゐる

國同 嚴正公平
民政黨に接近か

【東京電話】國民同盟は對議會策につき來る十七日午後二時から本部に幹部會を開き協議の上、更に十九日午後一時から總務會を開き愼重に協議を遂げ、愼重にこれを決定することになつたが、國同としては國務大臣の施政演說に對する質問の第一陣には山道襄一氏か、或は古屋慶隆、野田文一郎兩氏の中から立て、その他本會議豫算總會では、淸瀨一郎、中村繼男、小山谷藏、風見章、由谷義治、伊豆富人、戶田由美の諸氏を立て質問或は論難に當る筈であるが、而して政府の施政に對しては極めて嚴正公平なる立場に於て豫算及び政府提出法律案の審議に當り少數なりと雖も、眞に國民の聲を代表して臨むといふ意氣込みであるが、政治的には政友會よりも寧ろ民政黨に多く接近することゝなるものと見られる

後藤內相の英斷
政界、官界各方面を驚かす 思ひ切つた大異動

【東京電話】地方長官大異動に關する內務省の最後的協議は既に勇退組の諒解を得た後もなほ愼重を極め、十三、十四兩日に亘つて後藤內相と事務當局間に行はれたが大體の決定を見た、よつて十五日の定例閣議に附議し、各閣僚の承認を得て正式決定直に發令の筈であるが、今回の異動は殆んど全國的に亘り、過去何れの政黨內閣にかてすら曾て見ざりし大異動が敢行されるもので、政界、官界各方面に驚いてゐる、而して內相が今回の異動をなす上に於て詮衡上の原則としては
一、新進を拔擢し老朽を淘汰し人材主義を發揮し官界の空氣を一新すること
二、官紀風紀の刷新を期し政黨的關係を一掃すること
一、地方的關係を考慮し地方興隆のために特に意を注ぎたること
等であるが、地方長官の大異動に引續き行はれる部長級の大異動及び今回新設される經濟部長任命等のために、更に地方官の大異動を見るのみならず、各省官吏の間にも相當範圍の異動が行はるべく、蓋し今回の如き一時に官海の大異動を見るは警府軍の定期異動、司法官の異動以外に餘り見ぬところとされてゐる

內務省內異動

【東京電話】地方長官異動に伴ふ內務省內異動は左の如く決定した
任內務省地方局長 長野縣知事 岡田周造
任內務書記官人事課長 內務省社會局社會部長 挾間茂
任內務省社會局社會部長 石川縣知事 館哲二
任內務省神社局長

安井氏の受諾で詮衡急速に進展

【東京電話】後藤內相、丹羽次官の地方長官異動詮衡が前後十五時間に亘つてなほ決定せず、十五日午後一時に至り漸く主要縣知事の異動を決めるに至つたが、右は大阪府知事縣忍氏の後任に長崎縣知事鈴木信太郎、廣島縣知事湯澤三千男兩氏が擧げられ、この詮衡に對し內相、次官の意見一致せず、さてこそ斯る長時間に亘つたものである、然しこれが他の詮衡にも影響しこの上異動詮衡が遲延するに於ては如何なる問題を生ずるやも測り難いので、安井地方局長の出馬を促したが、安井氏は一日間答を保留したが十四日朝受諾を表明し、茲に大

火田民の指導と森林保護に新紀元
二月上旬關係者を招集し 全鮮的に各施設企圖

北鮮開拓事業中、火田民の指導及び森林保護の兩施設は、常務機關の全能力を擧げた結果、豫期以上の好果を擧げてゐるが、なほこれを徹底させるため、來る二月六日から四日間、本府に山農指導區監督事務所主任及び營林署保護係主任を本府に招集し、事務開始後第三回目の打合會を開催することゝなつた、今回の會議には特に北鮮開拓事業地域外に於ける道及び營林署の國有林保護事務擔任者をも招集し、一般保護乃至火田民の整理指導實情及び意見を聽取して、全鮮的に開拓事業に準じて各種施設の普及的實現を企圖することゝなつた

協議事項
(一)耕地の保全施設に關する事項
(二)指導圃の管理及び施業に關する事項
(三)國有林の境界明示に關する事項
(四)愛林及び綠化運動に關する事項

打合事項
(一)活動寫眞の巡回映寫に關する件
(二)山農共勵組合の豫算に關する件
(三)火田整理調査の實行に關する件
(四)森林保護區及國有林保護組合に對する事務監査實施に關する件

是非共欲しい "農村更生課"
緊張した道知事會議の收穫 今井田總監の談

過般招集された道知事會議その他當面の諸問題につき今井田政務總監は十四日午後左の如く語る—
道知事會議は問題が問題だけに緊張もしたしお座なりでなく全く眞劍に討議が行はれた、從つて議案を鵜呑みにする樣なことはなく、出來ないことは突刎ねると言つた如く、具體的意見も多かつたが、農村振興運動を全面的に

擴大强化 するには面職員の增員その他警備工作の必要が力說されてゐた、運動が細目に入り强化するとなれば勢ひ統制機關が將來必要となつてくるこの中心機構については十年度にも豫算を要求したが、實現しなかつたので、都合に依れば現在の陣容を遣り繰りして一課を設けることも考慮してゐる、同時に產業部を各道に設置强化することも考へてゐるが、勿論參與官制度にタッチする前提ではない、米穀自治管理案の

統制數量 の比率は算出方法の如何に依るが、外地側としては現在の數量を基礎とする算出を主張し內地側は過去十ケ年間の移外輸出數量の增加率に依つて決めようといふので開きが生じた譯だ、內地側の主張通りにすると外地の負擔が重くなる不都合があるので、東上委員を急行せしめたから幾分緩和すると思ふが、委員會の空氣が內地側の主張に傾いてゐるので結局だがどつちに轉んでも大したことではないと思ふ、私鐵買收はまだ眼は切れてゐないが、實現しても十年度は

一線だけ にならう十年度追加豫算は今の處豫想されてゐるのは米穀問題の成行と治安維持法改正に伴ふものであるがまだ決つてゐない、鐵道局理事の後任補充異動は今週中に發令するよう手續は濟つたが、極く小範圍の異動に止めるものであつて知事級の異動については何も考へてゐない

各道參與官會議 十六日から本府で

各道參與官會議はいよ〳〵十六日から本府第一會議室で開催されるが第一日は午前中總督訓示、午後は打合、第二日は午前午後とも打合、第三日は打合指示で同日終了する豫定であるが、打合事項は一、儀禮準則普及徹底に關する件一、農村振興に關する件一、道民信仰に關する件の三項であつて、これらは既に各道から提出されて意見答申が行はれてゐる、なほ慶北は金參與官は洋行中なので同部內務部長が代つて出務のはず

藏相財政演說 大藏省議で草案決定す

【東京電話】大藏省では十四日午後藏相官邸に省議を開催、高橋藏相、津島次官以下各局長參集し、休會明け議會劈頭行ふべき藏相の財政演說草案並に議會に提出すべき法律案を決定したが、藏相の演說は昭和十年度豫算編成の理由を說明後、最近の經濟界就中近時貿易狀況を簡單に述ぶるに止める方針に決定した

山本代表近く歸朝

【東京電話】松平駐英大使より外務省着電によれば、軍縮豫備會商帝國代表山本五十六中將は先頃ゼネヴアに赴いたイギリス外相サイモン氏の歸任を待ち最後の交渉をなした後、來る二十三日頃ロンドンを出發、アメリカ經由歸朝することに大體決定を見た、而して松平大使は山本代表歸朝の後も引續きロンドンに於てイギリス側と軍縮豫備交渉の非公式會談を繼續する筈である、なほ山本代表がシベリア經由急遽歸國の豫定を抛棄しアメリカに赴きアメリカ當局者と會談することになつたことは、豫備會商が急速に再開せられる見込み薄きことを意味するものと見られてゐる

砂糖專賣 支那が實施す

【東京電話】支那國民政府は昨年三月頃より上海に於て食糖運營委員會(委員は主として支那側官吏)を設置し砂糖專賣實施を考究中であつたが、十四日外務省着電に依れば廣東側の專賣制度が着々成功を收めてゐるので、去る十日の行政委員會に於て砂糖專賣制を實施するに決定した

民政黨は大體滿足 今回の地方長官異動に

【東京電話】今回の地方長官異動について民政黨は大體滿足の意を表してゐる、併しながら官吏の身分保障令は事勿れ主義に墮し官海の空氣を沈滯せしめ人心刷新のため馘首せんとすれば後藤內相のやつたやうな方法が一番無難である、併しこの次は四十二年組その次は四十三年組といふ風に年齡順に馘首して行くことは未だ頗る困難で、要するに身分保障令そのものが官吏にとつて却つて自繩自縛の結果となつた譯であると解し、今々民政黨としてはこの際第一に本法の再檢討をなすことが先決問題であるとなしてゐる

異動の詮衡は急轉直下進展を見るに至つたものである

對支政策を英國建直す
蔣氏を見限つて張學良と接近す

【上海十四日電通】蔣介石氏の健康に就てはとかくの噂が傳へられてゐるが、聞するにイギリス側は最も悲觀的に觀測し、早くも蔣介石氏の再起不能の假定の下に總ての對支政策の根本的建直しを畫策してゐる、即ち蔣介石の後を繼ぐ人物はなく、必然的に經濟恐慌、軍閥の分裂割據、政治形態の崩壞を來すものと豫想し、個人的に最も多くの兵力を持つ張學良と結ぶべく、既に軍事顧問を張學良の附近に置くと共にその連絡の緊密化に努めつゝあり、又經濟的には奧漢鐵道の完成と相俟つて香港中心主義の色彩を濃厚化し南部支那に勢力を植付けんとする計畫であり、而して中部支那に對しては日米との衝突を惧れ、從來の權益を擁護する程度に止め積極的に働きかける模樣である

滿洲國兩陛下 旅順に御避寒

【新京十四日電通】滿洲國皇帝皇后兩陛下には來る二十一日より旅順に御避寒遊ばされる旨十四日宮內府より發表された

ザールの投票完了 聯盟に報告

【ゼネヴァ十四日電通】ザール人民投票委員會より十四日聯盟に對し軍歌を以て人民投票は終始極めて秩序整然として平穩に完了した旨の報告があつた

嚴戒裡に開票開始 【ザールブリュッケン十四日電通】各地より當地ワルドブルグ公館に運び込まれたザール歸屬の運命を秘める投票箱は國際軍の嚴戒裡に關係者外の入場を一切禁止し愈々開票が開始された

林滿鐵總裁 辭意を固む

【新京十四日電通】林滿鐵總裁は辭任說を否定し、この際何等辭任の理由なしと言明してゐるが、去る九日午後四時關東軍司令官々邸に於て南軍司令官と約一時間に亘り意見交換の結果、四圍の情勢上假に辭意を固むるに至り、翌十日大連に歸任し、これと入り代つて八田滿鐵副總裁が南軍司令官の招きにより急遽十日朝入京し軍司令官を初め關東軍幕僚と折衝を重ねる一方、滿鐵理事公館に於て滿鐵首腦部會議を開催の結果滿鐵總裁更迭に關し協議し、十四日午後五時半長岡關東局總長の着任を俟つて直ちに會見することとなつたが林總裁は十四日大連發東京に赴き各方面に挨拶し多分今月末迄に辭任する見込の模樣である

經濟顧問部 新設計畫 日滿經濟會議と併行して

【新京十四日電通】關東軍は日滿經濟會議と併行して經濟顧問部を設置することゝなり、中央政府とこれが人選打合せ中であるが、經濟顧問部は勅任二名、奏任四名を以て組織することゝなり、新興滿洲經濟建設の實行機關となし軍司令官補佐の重要任務を遂行せしめる方針である、同顧問部の分擔業務は左の如く分れる筈
▲法制、財政、金融對策▲交通社會政策▲工業政策▲移民政策▲林業政策

四川省に共產軍侵入 重慶に危險迫る

【上海十四日電通】貴州を經した共產軍主力約四千は、最後の目的地たる四川省に侵入を開始し、これがため重慶は背後の脅威をうけ四川剿匪總司令部ではこれが善後策を講じつゝあるが、未だ軍隊を動かすに至らず、重慶市民は討伐軍恃むに足らずとして不安を感じ續々避難中である、急報により、イギリス河用砲艦二隻は十三日上海發重慶に急航した、日本側は軍艦熱海が重慶に碇泊し居留民保護に當つてゐるが、四川省主席劉湘氏は熱海艦長門前中佐に對し『萬一重慶危機に瀕するとも居留外人の生命財產は責任を以て保護する』と言明し來た

京畿道 豐年の基 肥料激增す

京畿道內の金肥需要は逐年增加し大正十年には二百十九萬七千貫、金額三十六萬五千六百圓であつたのが昭和八年には九百四萬五千貫と四倍に增加し、金額は八倍の二百七十四萬一千圓に激增し、營業者も一千二百九十八名の多數に上つてゐる、道當局では農村集中指導として最近堆肥の增產、綠肥の栽培、人糞尿の利用奬勵を行ひ、現在堆肥指導里洞は七百三十七ケ里で生產額は六千百三十三萬貫で反當り二百八貫の好成績を示してゐる、綠肥のヘアリー・ベッチは昭和九年度栽培面積は六千七百町歩であるが、當局では昭和十年度に於いて更に二千町を擴張栽培することになり、目下道農會とこれが方法に就いて協議中である、なほ人糞尿の約半分は流失されるので肥料經濟の建前からコンクリート製の肥料溜設置を積極的に奬勵し、現在では六萬二千五百個に達してゐる

滿洲國債引受 銀行團協議す

【東京電話】北鐵讓渡交渉も愈よ近く調印されることになつたので滿洲國國債引受シンヂケート團は十五日午前十一時興業銀行に參集、北鐵交渉成立に伴ふ國債引受方法に關し具體的協議を行ふことになつた

長岡總長新京着任

【新京十四日電通】新任關東局總長は十四日午後五時半あじあ號にて着任した

人

◇大竹三郎氏 豫て病氣療養中の處十四日逝去、氏は在鮮廿年櫻井町總代、在鄕軍人分會長として人望高かつた、享年六十三葬儀は十六日午後四時南山本願寺にて執行の筈
◇津森壯平氏 病氣加療中の處十四日死去、氏は遞信局貯金管理所調査係長で在鮮廿五年の古參者、享年四十四、葬儀は十五日午後四時卅分府內若草町西本願寺にて執行

東西南北

セッター、ポインター、丹波犬、鹿犬、猪犬等々狩犬の種類は古今東西を通じて枚擧に遑がないが豚を狩に使つたといふのは珍しい▲ジェームス・ハーストといふ一九三〇年十月に英國の片田舍ラウクリブで長逝した老人は豚を狩に使つたといふので近在に名を轟かした▲老人享年九十一、一生を通じ奇嬌を以て鳴つたが此『獵豚』養成にかけてだけはイギリス中においても並ぶ者なしと稱せられたものだ▲勿論豚を狩に使ふのには流石の老人も一通りならぬ苦心を傾けたものだが▲訓練が進むにつれて豚君中々狩達者な所を見せ▲偉大な鼻で獲物の在所をかぎ出し老人が銃をかまへるとポイントする程にまでなつたといふ話である

夕刊後の市況

◇…大阪短期引跡

大新	八七圓五	一高
鐘新	一二五圓五	不變
日產	一〇〇圓八	一安
新東	一三七圓六	一高

◇……仁川期米後場

	當	中	先
六節	三七、九〇	三八、〇〇	三八、一九
七節	—	三八、〇〇	三八、一八

◇…各地期米寄付

	寄	引
釜山	三八、二六	三八、二七
大邱	三七、九一	三七、九三
群山	三七、九〇	三七、九六
木浦	三七、九八	三八、〇一
鎭南浦	三八、二七	三八、三〇
神戶	三九、四〇	下關 四〇、五一
名古屋	四〇、四四	金澤 三八、四四
熊本	三八、九九	
大阪最終氣配	八一	不變

◇…橫濱生絲後場引 當 六一二五 先 六三三五
◇…大阪綿糸後場引 當二二三、九 先二二九、三

精力增進
疲勞防止 神經衰弱 新劑 フロービン錠
榮養を補强し、精力、體力を增進す
適應症
精力增進、神經衰弱、一般疲勞防止と回復
(スポーツ、スキー、ハイキング、旅行、執務、勉學時等)
心臟疾患、腎臟炎、虛弱體質に良効、船車暈、宿醉
價格
30錠入 ¥.50 50錠入 ¥.75 100錠入 ¥1.30 500錠入 ¥6.00
ラヂウム製藥株式會社
本社 東京・京橋 出張所 京都・福岡
=各藥店にあり=

社說
農村振興に關し總督の訓示

去る十一日本府に於て開催された道知事會議における宇垣總督の訓示は、懇切細微をつくし周到間然するところなき近來稀有のものであつた。殊にその精神的內容に敬歎する。常例に依れば總督の總括的大綱的訓示の後に、政務總監より解說的具體的指示あるものが今回の訓示は政務總監の解說指示を必要とせざるほどに詳密を極めたもので、恐らく各道知事に於ても意外として驚倒したるところであり、半島民衆に於ても意異としたところであらう。一國たると一地方たるとを問はず、斯の如き例は極めて少きことであつて、彼のアメリカ魂を高唱し、アメリカ精神涵養を國民教育の第一義として徹底すべく、全米の教育家に向つてその指導方針を說示したる大ルーズヴェルトの演說は、や〻總督今回の農村振興に關する說示と揆を一にする。また近くは一九二三年ドイツ幣制改革に際し、レンテン銀行の創立とその運用につきて詳細なる說示をなしたる宰相ルーテルのそれもこれに類する。最もドイツに於ては首相スタインが常にこの態度を保持したる史實を留めてゐる。

×

ムッソリーニは八相兼攝（嘗ては十一相兼攝）で超人間的精力を發揮しつ〻あるが、彼も亦此の方針をとり此方針は彼自らの政策を彼自らの『說明』に於て行ふために必要なることであるとなしてゐる。彼は常にその隙隙に自らの政策と其實現方法の狙ひところに手の届くやうな說明をなすことを怠らぬ。彼は嘗てその藏相を解いて專任大臣を設けたが、彼の思索するところとその政策とが各相に徹底せざるを嘆み、再びこれを我手に回收するに到つた。僞政治家が眞にその政策を行はんとするにはこれを事務的形式的に政策や實行方法を講ずべきものでなく、自ら進んでこれを明示し解說し具體的方法を指示し進んで之が指導鞭撻に任じなければならぬ。殊に今日の如き人智徒らに開け、理屈に長じ、具體的實行力の乏しき時代にありては偉政家の强き信念と明徹なる時代透視と確然たる立策と秩序ある實行工作とを必要とする。

×

總督の訓示を檢討するに、不斷の深き思索と詳密なる事實の研究との結果に出るものであつて、その政策の立案は非常なる熱意と信念の結晶たるを思はしめる。か〻る訓示はとかく形式的となり、舞文に陥り、盛漂山となり、どの方面にも手落ちのなきやうに努め、熱なく潤ひなく無味に陷し易きものであるが、今回の訓示は終始一貫して總督の胸中に抱懷する熱意と抱負の發露であるとを認める。當任これを念じ深思これを案じて初めてよくこの言を生む。若し道知事中この訓示を恒例の總督訓示として聞き流すものあらば甚だしき不謹慎といはねばならぬ。殊にその政策の實行に方りては、先づ以て總督の眞意熱意の存するところに第一義を認容し、その眞劍さを以て臨むべく、豫算の不足、組織の不備、その他技術末節のなほ足らざるところにつきては自ら工夫開發するところあつて然るべきである。デルカッセの言へるが如く、『政治は將來の豫算を確實にするにあり』。眼前の不足不備こそ、現在の政治の强靭性を必要とするものである。宜しく總督の訓示の精神的內容を傾聽玩味すべきである。その具體的內容につきては改めて考究するところがあらう。

農産物加工品の進步と改良されたる諸點に就て（上）
農學博士　佐々木諭介

榮養學の進步發達につれて、最近の農產物加工品の改良は誠に目覺ましきものがある。改良された主なる加工品を展望すれば次の如くである

米

の搗精法の研究であるが、從來の混砂搗精法は、搗粉の人體に有害なること、胚芽を損失すること、數回の水洗で榮養分を損失すること搗粉が糠に混入するため、糠の飼料としての價値が低減する等の缺點のため、混砂搗精法を禁止して全國的に無砂搗精法に統一すべきであると唱へられ、既に北海道では禁止してゐる

無砂搗精法は、搗精に長時間を要するがため米肌を傷つけ、殊に硬質米、陸米等の場合には困難であるといふので、食鹽を原料とする精米劑が工夫された。この方法は無砂搗精に比較して精白步合は優れてゐるが搗精の操作、經費の點で劣り、まだ完全の域に達してゐない

搗精法と關聯して榮養學の進步とともに七分搗米、胚芽米が常食に用ひられるやうになつたことは國民保健上喜ぶべきことである

葡萄糖

澱粉を原料としての結晶葡萄糖の製造も盛んになつてきた。葡萄糖は最も分解消化され易い榮養源であるため、蔗糖よりその甘味が上品淡泊であるので菓子、煉乳、罐詰等に使用されるからである

葡萄糖の製法は澱粉に〇、五％以下の蓚酸又は鹽酸を加へて加壓釜中で百三十度に四十分程熱して加水分解を行ひ、酸を除いた液を骨炭を通して脫色し、減壓蒸發器中で攪拌して純白の葡萄糖を晶出させる。この原料の澱粉は我が國では實用の關係上多くは甘藷を使つてゐるが、タピオア、馬鈴薯その他の廉價なものを使つてもよいのである。その一法として木材を鹽酸分解して葡萄糖にする方法も研究されたが、實用的關係上未だ實用化されてゐない

大豆

は世界で大豆油と大豆粕とに分けられる。改良された分離法の浸出式には、色々の溶劑が比較研究され、木精と石油炭化水素との混合物や、九十二—九十六％の酒精で七十五—八十度で浸出し、これを三十度以下に冷却して油分と二層に分離する方法がある

大豆油は食料油（天ぷら油、さらだ油、ふらい油）硬化油（石鹼用）塗料用、燈用、印刷用、ゴム代用品、化粧用油、リノリウム等に又レシチンその他のフォスファテッドは人造バターに、大豆粕は食料（豆腐、味噌、ソース、醬油、小麥代用品）飼料、肥料等に用ひられる。尚大豆は速成法によつて五十六—六十四時間で萌にすることが出來る。このもやしは葉の部分にはビタミンA、Bが、芽と豆の部分にはCが存在するので軍隊等で急に多量のビタミンを必要とする場合には好適の給源とされてゐる。大豆油から石鹼がつくられ大豆粕が醬油製造に立派な材料であることはかなり以前の研究で明らかにされた

又大豆粕は鷄、乳牛の飼料として他の飼料と比較した結果、何等劣るものでないことが畜產試驗場の研究によつて明かとなつた

最近の研究では、納豆菌が純粹に分離されその性質が明となつたので、大豆に純粹に培養した納豆菌を移植すれば衛生的良品の納豆が早くつくられるわけである。大豆蛋白を利用したものに眼藥劑や疑似牛乳がある。前者の接合力は骨炭その他のものに比して强く、カゼインを原料にしたものと略同樣で、製造の際に水硝子をアルカリ鹽として使用すると耐水性に一層の効果がある。後者は脫皮した大豆を粉碎、篩別した微細な粉末をうすい食鹽水に投入、攪拌して蛋白を溶出させ、少量の酒精を加へて蛋白があまり凝固しない程度に熱して不溶物を除いた搾汁に香料を添加したものである

これと同じ樣なものに大豆蛋白を乳酸飲料の牛乳に代用したレヴキス、オバール等がある

蕎麥

我が國で消費する蕎麥は一年に約百萬石で蕎麥粉として食べる場合もあるが、大部分は蕎麥切にして食用に供するのである

蕎麥の蛋白質は米、麥等の蛋白質より優り又ビタミンBに富んでゐるので一〇％位の石灰を加へると、これだけで殆んど完全な食料になる。然し蕎麥屋の蕎麥は大抵小麥粉が混ぜてあり、甚だしいのは八割も混ぜてある。蕎麥の製品として市場に出てゐるものにファストミール、ファスケット、乾燥蕎麥がある

ファストミールは蕎麥の皮を除いた實に一％の炭酸石灰を加へ、酒精の蒸氣で蒸して壓扁平にしてオートミールの樣にしたものである。ファースケットは蕎麥粉に小麥粉を混ぜて燒いてビスケットの樣にしたもので、乾燥蕎麥はやはり蕎麥粉と小麥粉をまぜ、蕎麥切にして乾燥したもので、これを熱湯に入れ醬油等で味をつけるとすぐかけそばの樣になる

麥

大麥や裸麥は煮熟に時間がかゝり、又米と混炊しても稜角があつて舌ざはりの悪いものである。文化麥の製法は、搗精した大麥を加濕して百八十度で十五分間熱し、急に壓力を除いて膨脹させたもので、主として蛋白質とデキストリンを含んで居り、榮養價は充分である。

米を原料にして文化麥と同じ方法でつくつたものにパフトライスがある。玄米を食料とした食物に玄米麪包、玄米うどん等がある。燕麥からのオートミルは從來日本では出來なかつたが、最近北海道で製造販賣されるに至つた

綠茶

綠茶にビタミンCがはいつてゐることは、理化學研究所で既に證明されたことであるが、綠茶を七十度位の湯で浸出してのむと、Cの半分位は體中に吸收される。然し百度に沸騰して十分間おくと全部破壞される。綠茶にはCがあるばかりでなくBやDも含まれてゐるので、煎茶にするよりも粉末にしてのむ方が有効である。又近頃抹茶が糖尿病に效果があると唱へる人がある

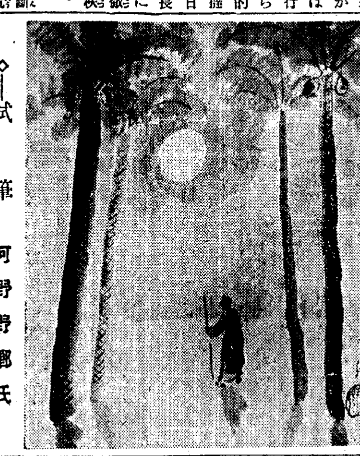

◇—試筆　河野野鄕氏

銀價の變動と日滿經濟
鎭南浦府尹　朝倉昇

私は數年前銀の經濟といふ拙著を公にし日滿貿易に關する最も重要なる點を平易に世人に知らしむることに努めた。昭和九年八月九日米國大統領ルーズヴエルトが命令を發した當時、わが國の經濟學者並に實業家はアメリカのこの政策は左程わが國經濟に影響するものでないとの意見を有するものが多かつたその人々の中には藤井前藏相、飯島幡司の宗々たる人もあつたしかし私は世界の經濟の動向竝に日滿日支の經濟關係に於てわが國に相當影響のあること〻考へてゐた。甚だしい論議はアメリカの銀國有は單に選擧對策であつて價値も影響もないといつたものもあつた。今から六年前アメリカの議會でスムートホーレー法による關稅の大引上げが實行せられた。このアメリカの高關稅政策は世界各國の貿易政策を一途に利鎖的國家主義への邁進となつた。爲に斯く勢力圏內の經濟ブロックが結成せられ今日の統制經濟の時代となつた。對滿國策の大躍進日滿經濟の提携の上に於て最も重要なる問題は銀の價格の如何である。即ち滿洲國中央銀行の發行する國幣とわが朝鮮銀行券即ち金票との價格の如何は圓滿に兩國の經濟ブロックを遂行する上に重大なる影響がある。舊軍閥時代には十數種の紙幣が流通してゐたが舊紙幣の流通期限末昭和九年六月三十日までには一億三千二百三十五萬餘圓即ち舊紙幣總額の九割三分一厘を回收し幣制の統一が出來た。滿洲國は一種の銀貨國で純粹の單一銀本位ではないが國幣は銀兌換を原則とする管理通貨である。ここに簡單に多田榮吉氏の經營に係る國境每日の昭和九年十二月の二十七日の安東相場により日滿の貨幣關係即ち日滿爲替の現物相場を說明すれば

商況　現物相場（十二月二十七日）

國幣對金票	一、〇七二五
金票對國幣	九三二〇
國幣對大洋	八四三〇
大洋對國幣	一、一八六二
大洋對金票	一、二七二〇
金票對大洋	七八六〇

滿洲中央銀行券即ち國幣百圓か朝鮮銀行券即ち金票百七圓二十五錢で兩替せらるゝこととなる又金票百圓が國幣九十三圓二十錢と兩替せらることゝなる。わが國は金本位國の紙幣で滿洲國は銀本位の管理通貨である。一方はとに角金の價格に依り他方は銀の價格に依り相方の貨幣の兩替高が決定せられ所謂日滿爲替相場はこれである。日滿貿易の狀況を觀るに滿洲帝國の建國以來急激に增加しつゝある

滿洲國の對日貿易狀態（單位昭和七年度は千國幣圓　昭和八年度以降は千國幣圓）

		昭和七年	昭和八年
輸出	內地	三一、六〇四	一七、三二六
	朝鮮	一七、一三九	三三、四四四
	計	四八、七四三	五〇、七七〇
輸入	內地	一〇四、一一三	[illegible]
	朝鮮	八、七一一	一六、一六八
	計	一一二、八二四	一四七、〇五五
合計		一六一、五六七	一九七、八二五

朝鮮の對滿貿易（昭和九年の一月より十一月單位千圓）

輸出　四八、四九九（前年同期）
輸入　四五、九三二　[illegible]
計　[illegible]
出超　[illegible]

この額は朝鮮の對外貿易額の約八割弱である。日滿經濟の提携上兩國の幣制が異り貿易投資の上に非常なる支障があることは誰も認めてゐる。しかし經濟の安定を望む滿洲國の現狀では國幣を急にわが國同樣の本位となすことも困難なる事情銀價は昭和九年八月九日のアメリカ大統領の銀國有政策の實行以來次第にその價格が値上つてゐる昭和六年九月十九日深更英國の首相官邸から發せられたコンミユニケにより二十日の午前零時から金本位が停止となつた。これが各國金本位停止の邁進となつた。これ以來のポンド價でロンドン銀塊相場を觀るに

昭和六年十月（銀一オンス）ペンス

昭和六年十月	一七、一五二
十一月	一九、三九七
十二月	二〇、〇二二
七年一月	一九、六〇〇
二月	一九、五七二
三月	一八、三三七
四月	一六、九二五
五月	一六、八六七
六月	一六、八四四
七月	一六、九三〇
八月	一七、九九七
九月	一八、〇一二
十月	一七、八一七
十一月	一八、〇九八
十二月	一七、一〇九
八年一月	一六、八八二
二月	一六、八八五
三月	一七、八八八
四月	一八、四四〇
五月	一九、〇四六
六月	一九、〇七七
七月	一八、三四三
八月	一七、八七七
九月	一八、二七二
十月	一八、三三一
十一月	一八、四二八
十二月	一八、六七四
九年一月	一九、三八二
二月	二〇、〇七二
三月	二〇、二七七
四月	一九、七三九
五月	一九、二七六
六月	一九、九八〇
七月	二〇、五一二
八月	二一、三七七
九月	二一、八八七
十月	二三、五八一
十一月	二四、二五七
十年一月四日	二四、七二六

アメリカの銀國有令發布の當日昭和九年八月九日は二一、五三七ペンスであつたものが十月十六日は最近の最高値二四、八七五ペンスとなつた。その後二十五ペンス臺にまで値上つたこれは大正三年以來の高値である。金や銀が本位貨であり商品ではないところのフランスを中心とする金ブロック諸國及滿洲國支那の銀本位國は金銀塊の値上がりはデフレーション（通貨收縮）的影響を及ぼし滿洲國や支那の通貨の價値が增し物價が下落し購買力を減少することになる。銀價高による銀建物價の暴落が滿洲國の財界を非常に沈滯せしめてゐる。滿洲の特產物たる大豆豆粕等の銀建價格の安いことはその大部分が農民である同國に於ては物價下落デフレーションの外になほ購入品が高い爲農產物と輸入品との鋏狀價格が益々大となりこのシエーレ現象により亦窮まつてゐる、これを統計に見るに

昭和七年（大同元年）國幣對金票相場（新京）圓

七年七月	七三、一九
八年一月	九七、一八
二月	九九、二三
三月	九六、〇六
四月	九五、九九
五月	九八、七四
六月	九九、六〇
七月	一〇〇、〇四
八月	一〇一、二二
九月	一〇六、六六
十月	一〇五、三八
十一月	一〇八、二五
十二月	一〇九、四二
昭和九年（康德元年）一月	一一一、七〇
二月	一一二、五一
三月	一一二、五七
四月	一〇九、四九
五月	一〇五、〇三
六月	一〇七、一八
七月	一〇九、〇〇
十二月二十九日	一〇七、三〇

朝鮮銀行券國幣の流通高（單位百萬圓）

	朝鮮銀行券	國幣
昭和九年一月	一三七、七七	一三九、八〇
二月	一三四、六〇	一三四、〇三
三月	一三三、三九	一三五、九九
四月	一三六、九九	一三五、八五
五月	一三五、〇四	一四六、一四
六月	一三五、三三	—
七月	一三一、一四	一〇三、〇〇
八月	一三五、九〇	—
九月	一三三、〇五	—
十月	一四六、五九	—
十一月	一三三、四一	—
昭和十年一月四日	一五〇、四五	—

昭和九年十二月二十三日山成滿洲中央銀行副總裁の話に依れば發行高は補助貨約千五百萬圓を加へて現在約一億七千萬圓に達してゐるとのことである。しかし滿洲國に流通せらるゝ金票發行高が國幣に比して一層增加しつゝあることは日本資本の流入滿鐵並に傍系會社の資本擴張駐滿日本軍隊の經費支出の增加等によるしかし一面又日滿經濟ブロックの進展を示すものである。國幣はデイフレーションの現象による發行高の上らざることと金票はインフレーション現象による發行高の增加に依り國幣對金票の價格は國幣が次第に高くなり昭和八年七月滿洲中央銀行設立當時は國幣百圓か朝鮮銀行券の七十三圓十九錢で兩替せられてゐたものが一時百十圓以上に上り十二月二十九日の相場では百七圓三十錢となつてゐる日滿經濟提携上わが國の立場は對滿貿易並に投資の關係上兩國の爲替が同一價格であることが最も望ましきことである。即ち日滿兩國が同一貨幣又は同本位の貨幣たらしむるにある。日滿幣制の調整政策はこゝにある。しかし、滿洲國としては通貨の安定による經濟の安定が急務であり國幣をして完全に流通せしむることが急務である。又滿洲人の財界人及商人は舊軍閥時代からの商的味ひからして單に日滿爲替の安定によるわが國物資の購入又はわが國への輸出より更に銀價の變動日滿爲替の變動による投機的商業の味ひや商機に興味を有するものが多い從つて滿洲國側は幣制調整はおそらくは歡迎せないであらう。王道政治の敵底三千萬大衆の大部分が農民である滿洲國の現情にて眞に農民が近來の銀價高によるデイフレーションの苦惱を致する爲にはどうしても日滿幣制の整調が必要である。さうして國際貿易品たる農產物を特產としてゐる關係上世界の多くの國と同樣金本位制となし金銀價の變動による爲替の動搖より免れ堅實なる農業を營ましむるにあり

（昭和一〇、一、六）

◇—試筆　淺川伯教氏

天才少年の智能係數

偉人とか英雄とかは必ず二葉の頃から香しい、その諸事を綜合して智能係數（I・Q即ちインテリゼンスクオーシエント）を附ければどういふことになるかニューヨークの心理教育學者ルウイス・ターマン氏が過去三百人の知名人士について之を調査し其のリストを作つた。其のうち我々に最も馴染みな人々について實例を掲げる

▲ウオルフガング・ゲーテ一九〇IQ（此のドイツの文豪は六歲六ケ月にして人形芝居の眞似ごとをした）

▲トーマス・マコーレー一九〇IQ（此の英國の史家は三歲にして玩具を捨て自分のお喋りを聞く相手を求めた。而も事實と空想とを巧みに組み合せて話した）

▲フランソア・ヴォルテール一七〇、一八〇IQ（フランスの有名な哲學者偉大な思索家の幼時はその所作を通じてする智能測定は困難と見え比較的得點が少い）

▲ジョージ・クウインシー・アダムス一六五IQ（米國第六代大統領）彼は子供の時鷄の卵に興味深い疑問を持つた）

▲ウイリアム・ピット一六〇、一八〇IQ（英國の大政治家、雄辯家、記憶力滿點だつた）

▲アルバート・アインシュタイン二〇五IQ（流石に群を拔いて居る）

內側から熟するトマト

すべて果實、野菜の類は外側から熟して來るものと相場が極まつてゐる。ところが最近米國ニュージャージー州農業實驗所では內側から熟して來るといふ變つたトマトの栽培に成功した。同實驗所はラトガース大學と關係があるところからこの新種トマトは『ラトガース』と名附けられることゝなつたが色は燃えるやうな眞紅でそれが丁度ラトガース大學の傳統を意味する色彩と同じであるのも面白いとされてゐる。農業實驗所長シャーマーホーン敎授はこのトマトを作るために前後八ケ年の間苦心し新種を作り出すために混種され取捨選擇されたトマトの草は總計三千二百本の多數に上つてゐると

兵士に葡萄酒

『フランスの兵士水兵には宜しく每日一立壜入の葡萄酒を一本づつ支給すべし、之は兵士の士氣を鼓舞するのみならず又葡萄酒業恐慌をも或る程度迄緩和するだらう』といふ上戶には聞捨ならぬ動議が先頃フランス議會に提出された、葡萄酒の本場フランスでも御多分に洩れず不景氣は深刻で賣れない葡萄酒の處置には政府も弱り果ててゐた折だから一杯機嫌の兵隊さん達がフランス葡萄酒の宣傳を國外にしてくれゝば勿怪の幸と議會では目下斷案を眞劍に考慮中だと

滅び行く野牛

曾ては全歐に見られたバイソン・オイローバス北米に繁殖してゐたバイソン・アメリカヌスの二種の野牛も段々減少して北米種のものは前世紀の終りに殆んど絕滅しかけたが今は保護動物となつて公園等に飼はれてゐる一方歐洲種の野牛は全歐を通じて僅か百四十頭といふ數へるほどの少數になつて了つた今各國別に見ると次ぎの通り

英國	六十頭
ポーランド	二十七頭
ドイツ	二十三頭
其他	三十頭

の順序である

新案石油罐樂器

音樂に金のかかると云ふのは變だと見えてインド支那のある乞食が石油罐に棒を取付け、之に絃を張り胡弓の樣なものを作り、之を彈いては金を貰ふ事を始めたが、物珍らしい形と出て來る音樂の音のため、人目を惹いて、食ふに困らぬ賞ひがあると

懸賞小說募集
本紙一萬號記念

賞金　一等一人　金參千圓也

選者　菊池寬氏・久米正雄氏

躍進、また躍進の一途にある本社は、愈々今初秋を以て、紙齡一萬號を迎ふ、この記念事業の一つとして本社は廣く懸賞小說を募集し、以て我國文壇の興隆に資し、そこに不朽の金字塔を建て、一面また讀者に現代日本最高の小說を提供せんとするものであります

要項—題材等は作者の自由—連載小說として百二十回から百五十回位の長篇—締切昭和十年七月三十一日—本社懸賞小說係宛—應募原稿は一切返却せず—當選作品の上演上映權は本社に歸す

京城日報社

喘息　肺・肋膜に

イマヅミン

喘息・肺・肋膜は　細胞活動素主劑　リキシン「イマヅ」を作用すれば、兩劑の效果が同時に働き、早くよくなります。

喘息　ぜい〳〵と呼吸がつかへ脈搏は不正になり、顏色は眞蒼になつて、苦しみ喘ぐ喘息特有の症狀は、眞によそ目にも痛々しい限りである。この病疾に惱む方は、多くは單に發作を鎭める事のみ焦つて、病原を治療する療法を選ばないから、何時迄も苦しむのである。本劑は本病特有のゼイ〳〵ヒュー〳〵カスレ聲を良くし、呼吸を樂にし、咳を鎭め、痰を祛り、且つ胃腸を丈夫にして病原を除去す。然も何等忌む可き副作用なく病体を治療する點は、本劑の誇りとする所である。

感冒・咳　百日咳　咳位と油斷した爲、その度每に內臟に惡影響を與へ、喘息、肺、肋膜、氣管支等に變症した例は頗る多い。殊に幼兒の百日咳は死亡率が高いから、餘程注意せねばならぬ。本劑は危險な解熱劑を少しも含まず、感冒及これ等病氣に極めて良効ある故一日も早く服用される樣お奬めする。

肺・肋膜　氣管支　容易に胃腸より吸收され喰菌作用を盛にして、病原菌及その毒素を除去し熱、痰、咳、寢汗、痛み、衰弱、腫及水氣、肩のコリ、食慾不振等を良くし胃腸を强くして、病体を强健にす。

（十日分 一円四〇・三十日分 六円五〇・五十日分 十円）

佛國理學博士 今津明先生・發見
醫學博士 齋藤一先生・臨床實驗
農學士 今津亮三先生・化學實驗

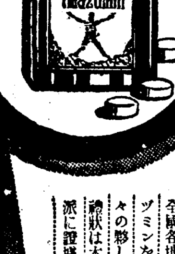

▲全國藥店に有
▲文獻說明書進呈

治療相談　大阪市阪急寶塚線三國本町今津佛理博の今津研究室に行けば、醫學博士、藥學士、農學士などが治療の研究をしてゐて、病原を說明し、新研究の有効な養生法を症狀に應じて懇切に敎ゆ。遠方は書面に容態を記し依頼されよ。

全國各地から來るイマヅミンを服用された人々の夥しい痼疾快癒の禮狀は本劑の良効を立派に證據立てゝゐます

大阪市西淀川區大仁本町三丁目
本舖　株式會社　今津化學研究所

M—101

北鮮版

城津の貿易
輸移出入何れも躍進し 總額四十四萬圓增

【城津】税關支署調査による九年十二月中の城津港貿易額は輸出千四百餘圓移出計卅八萬八千四百餘圓、輸入八萬一千餘圓、移入四十五萬一千餘圓輸移入計五十三萬二千餘圓で前年同期に比し輸移出十七萬二千餘圓、輸移入二十六萬六千餘圓のいづれも增進を示し、輸移出入總額に於て四十三萬八千餘圓の激增を見た、主なる品目左の如し（單位千圓）

▲移出　大豆二〇八、牛五五、肥料三五▲輸入　粟六一▲移入　小麥粉七八、機械類二三

恨めしやお天道様 明太大漁糠喜び
首が腐つて落ちる始末に 笑顔が忽ち泣顔に

【元山】例年ならば北風と親類つき合ひの厳寒さである北鮮も十二月以來三、四日を例外にして春三月のやうな氣狂ひ陽氣が續き、十三萬二千餘駄、三百七十餘萬圓といふ明太漁業に揚がつた折角の朗頌譜を滅茶々々に踏み躙られさうになつて來た、——元來明太は乾燥されるもので今日この頃のやうな温氣では乾燥は思ひ片ッ端から腐つて行き例年に數倍した掛價を拂はされた掛屋から苦がとれて落ち出すといふ有樣で然三、四日の内に嚴寒が見舞はぬ限り北東鮮沿岸の明太は殆んど腐つてしまふだらうと懸念され、漁業者も製造家も天を仰いで長嘆息を洩らしてゐるが現在元山だけでも約八千駄沿岸總額では約二萬四五千駄乾燥に吊り下げられてゐてこの分なら一駄約十圓の値落ちは免れまいといはれてゐる、とすると折角昨年より七十萬餘圓の增獲を見た明太豐漁も何のことやら結局は糠喜びになるとて非常に憂慮されてゐる

目指すは沿海州
梅本場長の水産發展策

【咸興】梅本咸南水産試驗場長は十二日新年度豫算査定會に出席のため上道したがその抱懷する水産發展策

現在咸南の機船は概ね七十馬力以上強力なものと化し將來の漁場たる沿海州出漁に何等の不安を感ぜぬ、殊に本府では大型の監視船を建造する計畫もありこれが實現すれば從來屢々繰返された不法抑留の懸念も消滅するから新年度には本道水産試驗船で沿海州の漁場調査、漁撈試驗出漁經濟の比較研究などを實施し近き將來に對處する準備に遺憾なきを期したい

床屋さんの學校が欲しい
斷髪奬勵のため 咸興署長の念願

【咸興】農村經濟更生のために河崎署長が長髪一打クリーンヒットを飛ばすべく計畫を重ねてゐる自力更生、精神作興の兩面から斷髪の奬勵に及んでゐるが現在農村の經濟狀態に顧みて丸坊主三十錢ハイカラ四十錢の理髪賃は負擔が重過ぎる、だから農村には二百戸に一人位の割合で百姓兼業の簡易理髪師を配置し丸坊主は子供十錢、大人十五錢、ハイカラは廿錢位の負擔に止めたい、これがためには差當り一面二名位づゝを選拔して咸興に理髪學校を設け器具機械から會費まで給與し稽古台には市場に蝟集する農民を利用する、講師は府内の有資格者に囑託し毎月の講習を終れば一人前の理髪師でもあり農村の中堅人物でもある人間に仕立てたい

といふのが河崎署長の念願『當業者からの反對は無論あるものと思ふが農村のために是非斷行したい資金は有志の寄附に待つて結構ふものと思ふ』と頗る熱心だ

新田驛昇格

【清津】會寧上三峰間新田驛は現在列車運轉上普通驛であるが營業上は假驛となつてゐるので來る二月一日から普通驛に昇格に決定

汚物始末の妙案
肥汲みに閉口の咸興府民 —街の淨化を叫ぶ—

【咸興】近頃の咸興は附近の農村から殺到する肥料汲みのお百姓に戸毎日毎幾回となく見舞はれて例年の事ながら異臭紛々、鼻持ちならぬ狀態に汚物問題を繞る輿論は漸く盛んならんとし府の直營では九千圓近くも汚物掃除費を支出し乍ら收入は千四五百圓を出でず、而も徹底的な排除は期待されぬために自然近郊の農民に市中を跋扈せしめざるを得ぬ事となる、よろしくこれを民間請負事業とし府費支出の節約を圖ると共に統制ある汚物掃除の實現を圖れと要求するもの續出しその主張する處

現在の如く生糞尿をその儘施用せしめては傳染病豫防上頗る危險だ、近郊農村への通路數箇所に肥料溜を設け一定期間經過後賣却する方法によれば夏季十日冬季三十日で糞尿は自家醱酵により完全に消毒されて防疫上の效果甚大であり、塵芥もこれを選別すれば紙屑、鐵での他金屬屑、硝子屑は有利に處分され、殘る塵芥は粘土質の咸興附近には無上の堆肥原料であるから企業としても採算可能だ、假りに元山府の如く二千圓程度を補助しても五、六千圓の府費は他の有効な方面に使用し得る——とするもので街の淨化策としても府費節減のためにも積極的研究を要する問題とされ府當局でも『現在の街燈は大興電氣の電柱設約二千五百圓を財源として點燈されてゐるが伸び行く府勢に對し餘りにも町が暗い、增燈を要する處頗る多いが財源がない』と汚物掃除費の節減を望んでゐる際でもあり事は比較的簡單に解決するかも知れぬ情勢である

死亡率の高い 惡性痲疹が猖獗
既に昨年中に千名餘も死亡 目下新安州龍花面地方に蔓延

【平壤】平南安州郡龍花面及新安州方面では昨年十二月中旬から盛んに痲疹が流行し既に一千百餘名も發生し、その中十一名の死亡を出してゐる、なほ昭和八年度平南道内に發生した數は九千餘名、中一千餘名の死亡を出し傳染病よりか遙かに死亡率が高い

所草面に消防組生る

【原州】郡内唯一の模範部落所草面には從來消防組の施設がなく之を遺憾とした有志等は一昨年來基金募集に奔走し、この程八百五圓に達したので去る十二日午前十時から深井原州署長を初め原州消防組員を招待し面事務所庭で井部長指揮の下に組頭以下四十名の消防組發會式を舉行式後演習を行つた

ご難の大英丸
釋放されて雄基に入港

【元山】去る十日沿海州沖公海に出漁中であつた府内旭町中尾彌太郎氏所有大英丸（一九噸）が雄基へ歸航中針路を誤つて豆滿江口から四哩の露領沿岸に坐礁し船體の自由を失つてゐるところを露國監視船に拿捕され關係各方面を通じて蘇官憲に釋放方交渉中のところ十二日乘組員十名と共に大英丸は雄基に無事入港した旨中尾氏宅に入電あつた

廿年振りの氣狂ひ天氣
正月上旬のお天氣 平壤の測候所發表

【平壤】十數年來稀有の明朗温暖な元旦を迎へた本年も三日漸く方面に現れた高氣壓により北寄の季節風吹募ると共に氣温は降り始め五日最低氣温は氷點下一五・一度の本冬最低を現し漸く寒の寒さを覺え六日朝は待望の大同江も最後の結氷を見た。然るに此の高氣壓は忽ち移動性となつて國境方面に於て姿を沒すると共に北支那蒙古方面の氣壓は低く或は小低氣壓の通過する等全く例年の型を破つた氣界異變の爲七日來温暖に次ぐに温暖連日の暖氣に全く冬を忘れた異常振りで一旦凍結した大同江も再び解けはじめた始末である、即ち八日以來の平均氣温は概ね氷點以上にて八日は二・一度十一日は一・〇度を示し最高氣温度は八、九兩日は五度餘、又最低氣温は八日氷點下〇・六度で平年及前年に比し約一〇度内外の高温を示してゐる、之を過去の觀測記録に徴すれば大正五年の當季は稀有の暖氣であつて稍之に類似し以後斯かる暖候の例はない

	七日	八日	九日	十日	十一日
平均氣温	(一)〇・八	三・一	〇・九	〇・七	一・〇
最高氣温	二・五	五・六	五・七	四・二	七・五
最低氣温	(一)四・六	(一)〇・六	(一)一・七	(一)三・七	(一)四・〇

人質を奪還
共匪を追つて越境 訓戒署員の大手柄

【慶源】既報去る九日穩城郡月坡洞に侵入、豪農河珍三氏を拉致し對岸奧地に逃走せる共匪六名は其の後の詳報によれば同日午後七時頃酷寒烈風の闇夜に乘じ夕餉の時刻を狙つて長德、美山、中國の豆滿江から山傳ひに侵入、河珍三方を襲ひ同人を拉致したもので急報により越境した訓戒署員長及鶴巖警部補の一隊は美山、長德駐在所員と協力し幾多の辛慘を重ね賊と激戰の後十日午前九時瀕洞奧地で被拉致者河珍三を無事奪還し、オントンス密林地帶まで追擊したが遂に賊影を見失ひ一先づ石頭河子に凱旋、露營中文穩城署世仙に賊侵入の急報に接し直に賊の退路を斷つべく南大洞に急行、十一日午後三時半署員一同意氣揚々歸署した

因に今回侵入した共匪の系統は西大坡十里坪に根據を有し執拗にも屢々出沒我良民を苦しめてゐる獰猛な東北人民革命軍所屬の共匪一派らしく引揚に際し東北人民革命軍第二獨立師政治處宣傳部發行の不穩文を撤布した

穩城署越境隊の活躍

【穩城】十一日夜穩城署越境隊は其の後小川署長、齋藤警部補の二隊に分れ署長の一隊は東大洞西方高麗嶺方面に、齋藤警部補の一隊は石頭河子方面に何れも賊を猛追擊中である、尚今回の共匪は何れも長銃を擁行茶褐色服を着し十一日午前一時頃世仙渡船場附近から侵入金丁峯方を襲つたが家人に抵抗されたため更に金秀業方に侵入同人を拉致したもので共匪の系統は先に月坡に侵入した一派と同じものである、尚穩城の〇〇名は一先づ穩城に歸隊した

咸興のお台所
前年度より三萬餘圓減

【咸興】府の十年度豫算は去る十日來府尹の手許で査定中であるが經常事業費の年度割その他の關係から前年度の約四十七萬圓に比し三萬餘圓を減じて四十三萬圓台に落着く模樣である

國境巡視の下飯坂部長

【茂山】國境巡視中の下飯坂警察部長の一行は十二日午前九時半茂山署を出で乘馬下流江岸一帶を視察した（寫眞は茂山署前の一行）

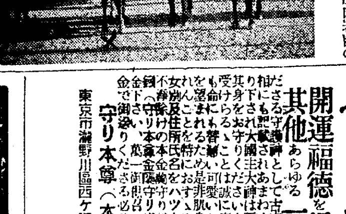

咸興監督局の地税
未納は僅か

【咸興】咸興稅務監督局管内に於ける九年度第一期分地稅は納期末に於いて調定總額三十二萬二千五百九十六圓に對し收入濟み額は九割九分二厘の三十二萬百八十四圓で未收入額は二千四百十二圓に過ぎぬ、各稅務署別の收入歩合は左の通り

惠山鎭、明川、會寧、城津、茂山は皆納▲北青九割九分九厘▲端川九割九分八厘▲清津九割九分五厘▲咸興九割九分一厘▲雄基九割八分七厘▲永興九割八分六厘▲元山九割七分二厘

會寧にサイレン

【會寧】邑民の待望の的であつた消防組のサイレンは本春來警署火の見台下に据付中の處この程完成し愈よ二十日頃から毎日三十秒間午報を鳴らし火災その他非常時には先般結成された防護團の警報を兼用し五秒おきに十秒間づゝ鳴らすことになつた

人の動き

▲松島忠北内務部長　十四日來咸郡部巡視
▲朴春琴氏（代議士）　十一日東津金山視察
▲九山本社雄山支局長　墓參のため郷里歸省中、十二日歸任
▲濟井仁川商議理事　郷里へ歸省中、十三日歸仁
▲深井原州警察署長　十二日所草面消防組發會式列席のため深田警務主任、原州金組理事、松岡郡内務主任同行出張

意外に少い滿洲特産の南下
凶作と温暖とで奧地の出廻り遲る

【清津】奧滿東滿各地の運輸機關の完備に伴ひ同地方特産物の北鮮經由南下は鐵道、各船會社とも多大の期待をかけ年内だけでも少くとも七、八萬トン乃至十萬トンの特産物が南下するものとみられてゐたが既報の如く同地方未曾有の凶作と例年にない温暖のために奧地の出廻り甚だしく遲れ、その上外商に壓迫されて内鮮滿人の買付量少く昨年の收穫期から本月十日現在における特産大豆の北鮮南下總數量は僅々二萬五千噸に過ぎない有樣である

子供は風の子
汶山スケッチ

長津の冷害救濟
勞銀三十萬四千圓 お役人は義金醵出

【咸興】二年連續の凶作で總戸口一萬一千世帶、六萬七千餘人の内五千戸、三萬人の要救濟戸口を算する長津郡の冷害凶作に對しては安長津郡守、平田長津署長、清水下碣警察署長により同郡内には官行斫伐事業、水電工事、私營木材事業道路工事、金鑛業等に延二十三萬二千五百七十人の勞力需要あり、その勞銀三十萬四千圓に達するので極力これ等に就役せしめて自力再起を圖る一面には

▲長津郡内在官公吏は十二月から三箇月間俸給百分の一▲咸南道廳職員は一月から三箇月間高等官百分の一、判任官二百分の一を醵出して救濟の資に充て本府では六萬五千餘圓の補穀費を補給して主要作物燕麥の作付反別增加を圖ると共に燕麥の不作に備ふる大麥及び蕎麥耕作の制期的な大擴張を斷行して再び過去二年の悲慘事を繰返さぬ注意を加へてゐる

更に咸興稅務監督局では災害地々稅免除規定によつて納稅義務者一千三百七十八人、田畓一千三十五萬二千六百九十九坪、地價一萬二千百四圓三錢の稅額三百五十三圓六十六錢を免除する事になつた、なほこの地稅免除は隣接豐山郡の九百六十一人、四百七十一萬六百十坪、地價千七百五十圓四十四錢の稅額七十五圓二十八錢に及んでゐる

聯合寒稽古

【咸興】咸南警察部咸興署聯合武道寒稽古は十四日から十日間咸南武德殿で實施

元德丸近く元山へ

【元山】豫て設計中であつた元山漁業組合の漁業指導船兼運搬船元德丸（十噸、二十馬力）は島根縣隱岐國松新造船所で昨年十月一日起工十二月二十五日進水の筈であつたが竣工期延し近く進水元山に廻航の豫定である

禍の老頭溝を探ねて
惡魔に狙はれた 死の街の戰慄 今は見る影もない周唐兩家

間島支局　栗原黎兒（A）

馬賊、共産匪、民族匪、共匪、かうした異なつた凡そ文明の横道を行く大群隊から襲撃を受けること前後五回、その都度手痛い損害に遭つた京圖線老頭溝の市街は正に廢墟となる一歩手前である、戰慄と恐怖を通り越した悄然の黑い暗影に對する慣熟も去る事乍ら同地住民のかうした生存苦に對し一掬の涙なきを得ず七日未明同地からの第一報を手にして急據、燒野の老頭溝訪問を決意し萬障を排して朝開線線路の乘客となつたのは七日の午後〇時五十分であつた

◇

列車の運行は平常と變りなくダイヤ通りであるが一刻も早くと匪襲の街を目指す氣持ちは疾風のやうで京圖線との交叉點に當る朝陽川驛で圖們發敦化行の混合車を待つ間ももどかしい限りであるがこの朝陽川の街だとて曾ては匪賊襲撃の的となつた事を思ふと寸前尺陰の間島なればこそだ但し昭和七年四月三日當時朝鮮軍の間島進出この方、關東軍の守備區域となつた今日から既往の事實を顧みれば正に天地の差でありその蔭には縁の下の力持ちをした外務省警察の苦衷も決して見逃がせぬ効績であらう、かうして漸次日を追ふて全く明朗な王道樂土が建設されるのが順序で假に暗黑から明朗を望むことは至難であらう、けれどもどうして老頭溝がかりかう頻繁に匪襲を受けるのか…朝陽川驛で敦化行列車に乘り込んだ記者の頭はこの疑問符を解かうとの一心から勢ひ匪襲前の過去の老頭溝を想起すべく目をつぶつた

◇

昭和七年六月匪頭王德林が部下を率いて反滿抗日を開始しなかつた以前はどうか——それは眞に平穩の街とは斷言出來なかつたが兵匪の襲擊など夢にも思はれなかつた間島唯一の石炭の都で住民の生活も非常に豐かであつた、それが王德林反亂の直前、同地保衞團長だつた周東華が直接の部下四十名と共に同地を離れこれに引き續いて間島、琿春の保衞團員五百名に近い者が在家紳黨員を結集して現住地を離れてからは忽ちにして平和の街が暗黑化して行つた、然らば老頭溝の街の構成はどうか、いふまでもなく朝陽川平野から布爾哈通河流域を一貫して老頭溝平野に至る富限者中その富に踊ふ者なしといはれる周、唐兩家に屬する小作人の街であり前記兩家の經濟的支配下にある一帶の住民であり街でもあつたのだ

◇

ところで今の老頭溝はといへば周一家は前記の通り保衞團長周東華の反滿、抗日によりその系統は衛ち唐家は同地面積の太半を持ち、その半分以上を見上げる土塀によつて取り圍み出入の門といふ門は固き鐵扉を閉し一個中隊の行人なる何も見ることも出來ぬが彼等の富を守り彼等一族の生命を守る軍兵は一兵たりともなくその高き鐵柵、見上げる土塀の鐵眼によつて外敵を防がうにも滿洲國建國以來はこれ等良民の鉄器は悉く取り上げてしまつたのだ、事態の經過は特種豪族の專橫跋扈を許容しなくなつた一律平等である、從つて今まで門外百歩に跪坐して權門に伏した小作人も強くなり債務者はその義務を果す以外、權勢の壓迫を感ぜずその日を過しこれと反對に唐、周兩家は今は見る影もない

—◇—

一面奧地に蟠居する兵匪、馬賊の群れは皇軍の假借なき大討伐に冬眠の食糧なく生きんがための都會地襲撃ではあるが彼らに生命は捨てたくはないのだ、從つて要求に應ずる者は殺さぬが主義であり又彼等の要求に應じた者の預けは恐らくはすまい、七日午後四時半寒空に包まれ匪襲五回に稍く老頭溝驛に汽車は着いた

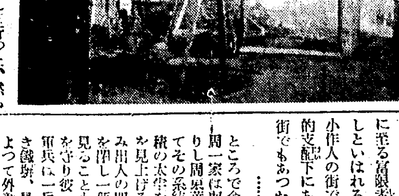

（寫眞は匪賊禍の第一次襲擊に焦土となつた下市街朝鮮人街）

府議の立候補者が露骨な猛運動
屆出もせぬ違反事件續出し 早くも選擧戰動搖

【平壤】地方自治制實施後第二回目の府會議員選擧は來る五月に行はれるが立候補せんとする人々は早くも猛運動を開始して選擧違反もありと傳へられ探査の手がすゝめられてゐるがその運動は早くも昨年の秋頃から潛行的に開始し年末頃これが漸次露骨化して最近に至つては公然と『一票よろしく』と猛運動を見るに至り平壤署では見るに見かねて選擧運動の屆出をなさずして運動をやつたものとして斷乎摘發せんとするものであるが、これに關はるべき有志は既に近内詳人四、五名に上り同署では近くこれ等有志を召喚嚴重なる取調べを開始することにした、この取調べによつて或は意外な選擧違反の事實が暴露されるのではないかと注視されてゐる

機船底曳組合の純益
先づ舊債整理

【咸興】明太刺網業者救濟資金として主要漁港に許可された機船底曳組合は今冬の明太豐漁に大ホクホクで早くも純益の分配問題を論議されてゐるが道水產當局では純益の增高は極力はからねばならぬが組合員としては不當取得で現金を交附すれば酒食に消費すること火を見るより明らかだ故に先づ漁業組合舊債の整理に充當し舊債なき組合員に極力貯蓄せしめ業者救濟、漁村振興の當初の目的に合致するやうに取計へと現金交附は極力慎む様内務部長

男女一代の守り本尊頒布

子年生れの人は千手觀音　丑、寅年生れの人は虛空藏菩薩　卯年生れの人は文殊菩薩　辰、巳年生れの人は普賢菩薩　午年生れの人は勢至菩薩　未、申年生れの人は大日如來　酉年生れの人は不動明王　戌、亥年生れの人は阿彌陀如來

凶厄を滅し吉福を招くと云ふ

開運福德を得て病難、火難、水難、劍難其他あらゆる一切の災厄をのがれ立身成功をお守りくださる守護神として古來より崇信せられ……

守り本尊（本金襴守袋共）金九拾五錢

東京市瀧野川區西ケ原町一〇二　授德會　電話王子二三三六番　振替東京二九八二三

玄米釜

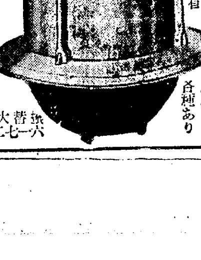

榮養！保健！經濟！

壓力釜は家庭炊事用と、營業用に燃料で何でも炊け、味は激的、玄米飯は白米以上に……魚鳥は骨ごと食べられる……一家に一個は必要

營業、工業用特殊釜有（安價堅牢簡單）

カタログ進呈　大阪市天王寺區上本町七ノ七九 電話局前

大阪　大王商會　電話天王寺五〇八一　振替大阪八二七一六

デパート大丸ニモ有　八圓より各種あり

スケートとスキー　京城府本町二丁目　京城運動具商會

謹賀新年

土木請負業　三宅秀一　忠南成歡

店村產業組合　理事　金德善

全南道評議員　郡守　全載億

平壤箕城券番

道會議員　山中宇三郎　洪城本町

定州金融組合

平元線順川驛前　順天藥房　主　金容三

沙里院　平馬醫院

密陽國義 下南面支部 發會式擧行

【密陽】密陽國防義會下南面支部の發會式は去る十三日午前十時から守山小學校で擧行、會長に李下南面長、副會長に南鄕軍分會長を推し、會則を決議、片山大邱聯隊長の祝詞、林陸軍大臣、宇垣總督等の祝電披露があり、鎭海要港部の秋田中尉、大邱聯隊の渡邊少佐の軍事講話あり午後四時散會した

巡邏中の捕物

【馬山】十日夜密馬山元町派出所員が府內石町附近を巡邏中、警官の姿を認めて逃走せんとする擧動不審の男を引捕へ取調べの結果、前科二犯晉州生れ當時馬山俵町三三朴凡俊方□邑敎(二三)で昨年來邑廳面朴敬寛方に侵入粟三斗を窃取馬山に賣拂き昨年一月十四日北面芝谷里スリチビで學生洋服ポケットから現金四圓八十錢入りシースを窃取した外各所でコソ泥を働いたこと判明

蔚山沖の捕鯨 やっと二十頭

【蔚山】昭和九年中蔚山沖での捕鯨は二十頭價格三萬七千圓で前年の四十六頭に比し著しく減少

教育費負擔の輕減

第三種所得稅の出現から

十年度から補助增額でいよく半減

普通學校にも及ぶ

【全州】第三種所得稅の徵收により十年度教育費負擔輕減補助豫算は九年度の倍額を計上される見込みである、即ち學校組合及び府特別經濟に對する補助は九年度に於て半年分の四割五分で結局年額の四分の一を輕減されたものが十年度には一躍半分の負擔ですむ譯になり一方この補助は學校費にも及び普通學校四年以下の兒童の授業料輕減となり一人につき月額二十錢減となる、なほ普通學校一面一校の實施計畫により十年度に一月當り十錢の醵出を必要としてゐたものが、補助される豫定である、が國庫補助は近く本府で決定し道廳に通達される筈である

工場住宅地帶新設と細民授產地區設定

要は行政地區の擴張にあり 釜山府民府尹の手腕に期待

【釜山】釜山府では明年度に於て解決すべき問題として細民授產地區の設定、工場住宅地帶の新設に對する豫備工作等重要な案件を抱へてゐるが更に府內商工業の今後の發展上からも要望される工業用水の解決も將來への基本條件として考慮する必要があり府設の產業調查會でも屢々問題となつたが府の重要な懸案の大部分は目下行惱みと化した行政地區の擴張計畫と不可分の關係にあり、且つ當局の威案たる釜山都市計畫も東萊西面と沙上面の一部を合併することを前提とする案である丈け府當局の努力は行政地區擴張の一點に集中されることになつた、併合地區の範圍と經濟及交通の關係については既に大林囑託によつて詳細な調査が遂げられてゐるので今後は土屋府尹の政治的手腕に負ふところが多く府民より興味を以て看られてゐる

義城の法院支廳 復活に猛運動

【義城】義城法院支廳は昭和七年二月事務を停止して以來、從來これが管轄に屬してゐた義城、靑松、軍威の三郡民の蒙る不利不便は少くなく再三之が法院支廳の復活陳情を重ねて來たが未だ容れられないので去る七日三郡代表は義城に會合、三郡聯合義城法院支廳復活期成會を組織し會長に郭□□、副會長に金□植、米田富藏、田中体市氏等を推し、幹事七名を任命之が目的達成に努めることになつた

邱商議工業部初會議

【大邱】大邱商工會議所工業部會新年初會合は十二日午後五時から會議所會議室で開かれたが梅根部長、吉岡、林、角永、小川各部員出席、今年度豫算編成に關する事項打合せたが本年度からは事業を計畫として各部會から夫々豫算を要求することに殊に大邱は將來工業都市として躍進すべき途上にあるので先進都市の視察、大邱に於ける工場誘致に必要な基礎調查費等工業部會としては相當多額の豫算を要求するもの\如く午後七時頃當日の會合を引上げ各自十分案を練つた上更めて協議會を開くことになつた

粳人夫の紛議 あやふく調停

【大邱】府外院垈洞で十二日午後多數の人夫が粳運搬の賃銀問題から紛議を起し危く大事に至らんとして調停された、事の起りは從來粳搬出時季における粳一叺の運賃は四錢であつた所當日之が搬出の運賃協定を破る新人夫があらはれ一叺二錢として勝手に搬出をしたもので大事に至らんとしたが結局從前通りの運賃で搬出する事にして納つた

醉ふて溝中に墜死

【大邱】府外城北面大佛池に十三日午後三十五六歲位の朝鮮人男の溺死體があるのを通行人が發見屆出た、管轄城北駐在所では時節柄重大視し本署大邱署に急報すると共に公醫を派し檢證の結果泥醉の結果過つて池に墜ち死亡したもので身許一切不明

大田愛婦新年互禮會

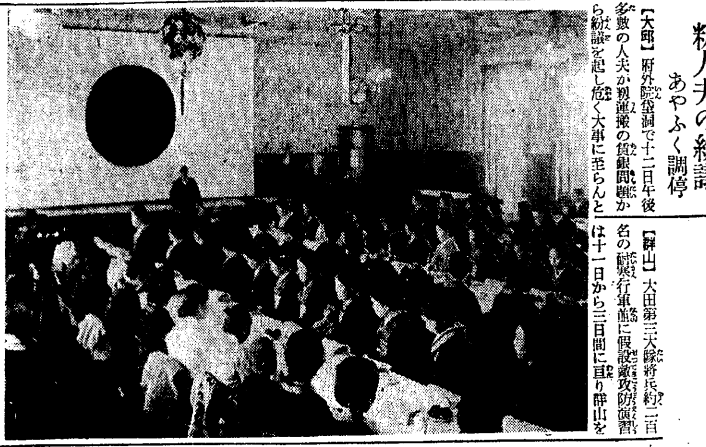

【大田】愛婦大田支部及分會主催新年互禮會は十二日午前十一時道廳第一會議室で開催、皇居を遙拜し琴坂支部主事の挨拶山本分會顧問の事業報告があつて懇親裡を開き演奏、高田雨楼の手踊り石井氏の尺八、陶野、新谷兩孃の琴合奏や福引の餘興で和氣靄々裡に散會（寫眞はその盛會）

新春の沃野に展く

軍國の大繪卷

大田第三大隊の耐寒演習 壯烈三日間に亘る

【群山】大田第三大隊將兵約二百名の耐寒行軍に假設敵攻防演習は十一日から三日間に亘り群山を中心として實施された、即ち群山港に上陸せんとする某々假想敵國大部隊の上陸を阻止しこれを殲滅せしめんとする市川大隊は十一日午前十一時四十九分鐵道輸送により咸悦驛に下車しそれより紅白兩軍に分れて行軍し攻防戰鬪訓練を試みつゝ裡里を經て十二日正午頃地境に到着同は途中戰鬪訓練を續けつゝ南下して群山港を目標に進軍同日午後五時漸く群山府に到着、市街戰を演じ府民を熱狂せしめ非常時に相應しい緊張の色は一瞬にして米の港群山の春を軍國街と化した

かくて二日間に亘る猛訓練を了へた將兵は靜かな夢を心から休め民家に分宿して朗らかに結び明けて十三日演習の最後を飾る勇壯な錦江の渡河演習を決行し忠南水東に向け移動したが折柄の寒風冒して朝來江岸には見物の人山を築き盛觀を極めた、なほ梅崎第二十師團長は同演習の實況を觀戰した

土木金融會社 仁川に新設

【仁川】商議會頭吉田秀次郎、同副會頭金允福、府議村田孚氏等は先般來暗々裡に資本金二十萬圓の仁川土木金融株式會社の新設に奔走中の處目下府會に提案中の仁川港第二期擴張豫算通過し起工と同時に設立する豫定である、勞働者の供給、賃金の融通、勞働者宿舍の設立等が主なもので前記諸氏着手準備中

釜山棧橋通り 道路の鋪裝

用地の買收難から 擴張は斷念するか

【釜山】釜山府では朝鮮の表玄關にあたる棧橋通りの美化工作について道路幅員の擴張と鋪裝の必要を認め昨年來鐵道側と交渉をすゝめてゐたが用地買收にあたつて價格の距離が甚だしく、列車區、驛の移轉等の重要建物もあるので數回の交渉も效果なく漸く絕望狀態となつたので府では幅員の擴張を斷念し現狀のまゝ路面の改裝を斷行する意見に傾き、近く鐵田用地主側の最後的交渉によつて何れにか決定させ鋪裝工事の第一期計畫を完成させることになつた

僞造貨幣の橫行

昨年中に百件から發見され 慶南で組織的に調査

【釜山】慶南警察部では最近に至つて僞造銀貨の發見が增加し頗る巧緻的にわたつて撒布される形跡があるので僞造貨幣の行使については相當嚴重に注意することになつたが昨年中に道內で發見された統計は六月末の上半期が五圓紙幣一枚、五十錢銀貨十八枚、十錢銀貨廿一枚、計四十枚の僞造と十圓紙幣の變造一枚、十錢銀貨の變造二枚合計四十三枚に達し下半期の數字は目下整理中であるが大體に於て前半期に同樣で昨年中の發見は百件に及んだ見込みである僞造銀貨の形體は錫鉛を使用して精巧なもの多く組織的調査の必要を痛感されてゐる

鎭海校記念式

【鎭海】鎭海小學校では十日を以て開校第廿四周記念を迎へたので午前十時から同校講堂で記念式擧行した

密造犯則者激增 罰金二萬圓に上る統營

【統營】統營稅務署管內昨年中の密造犯則者件數は統營六百十五件、固城三百二十一件で計九百三十六件、これが通告及裁判確定による罰金一萬二百五十一圓、八年度繰越高九千七百四十九圓、合計二萬圓といふ巨額が農漁村の損失となた譯である、この外骨牌、印紙法違反六百三十一圓となつてゐる

巨量に上る 漁業用燃料

三道の鯖巾着網組合が 石油商と指定契約

【釜山】南鮮三道、慶南北と全南の營業者を網羅して組織される鯖巾着網組合では一ケ年の石油消費額一萬噸の巨量に達し漁業用燃料の購入は馬鹿にならぬ數字を示してゐるので最低價による共同購買の實行方法に關し委員を選擧して研究中であつたが漸く具體案を纒めるに至り本月廿日委員會を開催して最後的協議を遂げることに內定した購入方法は從來の分散的買入れを改めて指定販賣者との間に契約を成立させ沿岸各地に配給船を廻付して給油の圓滑をはかり價格の最低協定を實現させる骨子であつて相當買込み競爭が行はれるものとみられ注目されてゐる

落穗で義金

【全州】南原郡巳梅面西普通學校では全兒童の登校及び歸途の落穗拾ひを實施せしめた處その數量二百三十八斤に達したのでこれを東北地方罹災學童に贈る事になりその代金十四圓二十八錢を慶田校長から李郡守に寄託したと

更生に燃ゆる凶作地のご老人

日曜日の道廳を訪づれ 知事宛陳情書提出

【大邱】慶北達城郡□□面五老洞農□鄭敏植(八〇)は十三日午前日曜日道廳に訪づれ知事宛に水害凶作のため稅金も滿足に納められず國民の義務として眞に遺憾に思つてゐます今廿川堤防工事が着々進捗してゐる樣ですから堤防に桑を植えて貰ひそれから養蠶をなし利益金を以つて稅金を完納したいといふ陳情書を提出する筈であつたが日曜であり登廳の役人もゐないので宿直員に一先づ陳情して引き揚げた

肥料施法講習會

【仁川】富川金浦の兩郡では十二日午前十時から仁川穀物協會の樓上に各面の指導者と大地主を招集し京畿道から倉田技師外三名臨席の上管內の各農村に對する肥料施用法の講習會を開催

第三次救濟工事

工費四百八十萬圓 全南の割當額決定

【光州】第三次窮民救濟工事は本年四月から全鮮一齊に着手の筈であるがその總工費は八百萬圓で全南道の割當は工費總額四百八十萬圓その中國庫補助額二百十一萬圓である

九龍浦の拳銃强盜

空家に潜伏中を捕まる

【大邱】既報＝慶北九龍浦元泰化警察署長酒井仁氏方に忍び込みモーゼル式六連發拳銃、實彈、日本刀二口、金時計等時價六百圓を窃んだ犯人に就ては浦項署でも事件を重視し署員の非常召集をなし搜査中のところ、去る十二日刑部長李刑事の一行が、九龍浦市內の空家を覗ふや怪しい內地人青年が飛出したので直ちに追跡、格鬪の末逮捕取調べたところ遂に包みきれず犯行の一切を自供した、この男は福岡縣直方市泉町生れの長谷勇(二七)といふ前科二犯の强者であつた、この意外の捕物に高尾部長から兩刑事に金一封づゝを賞與した

全南棉花 共同販賣高 二千百萬斤

【光州】十二月末調査全南棉花共同販賣高は約二千百萬斤價格約三百六十萬圓で前年同期に比し數量約一割金額約五割六分の增加で最近主な出荷地は東南部海岸地方で光州を中心とする山間地は激減しまた木浦を中心とする主產地務安珍島、海南は激減してゐる

百臺獻納の文氏を激勵 地元から應援

【盈德】國防飛行機百臺獻納の赤心はとばしる計畫を發表し世間をアッといはせた道會議員文明琦氏は同問題のため各地を奔走、去る十一日歸鄕したが、盈德郡でも同氏の德を讃へるべく十二日午後四時から面事務所で祝賀慰勞會を開き、郡下官民有力者が參集、文氏から經過報告を兼ねた謝辭あれば各氏から目的達成を激勵して散會引き續き中谷、權兩道議、郡守、署長ら有志十數名は山岡旅館に會合、同氏の壯圖を地元から應援すると同時に功績表彰法を協議した

大邱の痲藥中毒治療所

結果良好で 續々收容す

【大邱】朝鮮痲藥豫防協會慶北支部では舊道廳舍中毒治療所を開設本年一月からその機能を發揮し現在府內の登錄者三十名（內五名は妓生）に對して愛護の治療をなしてゐるが結果良好で相當實績を擧げてゐるのに鑑み更に來る十六日から郡部各支部から十六名の患者を收容治療することになつた

列車で轢死

【釜山】十二日午後七時四十分頃の上り第二〇二列車が三浪津起點二五〇メートルの附近を進行中二十七歲前後の朝鮮人青年をはね飛ばし頭部その他に重傷を負ひ間もなく死亡した、被害者は泥醉してゐたらしく身許取調中

強盜犯人の若妻が 世間態を恥ぢ自殺

七十の老母孫を抱へて絕食 あはれ苦惱の一家

【大邱】慶北達城郡公山面米谷洞趙基祚さん方に去る三日午後十一時頃怪漢が忍び込み食刀で脅迫して現金八圓を強奪した事件は所轄大邱署の活動で同洞白寿龍(二七)と判明爾來大邱署に檢擧取調べをなし去る十二日強盜犯として身柄は大邱檢事局に送つたが、この不心得者を出した同人方一家は悲嘆の淚にくれてゐたが犯人の愛妻鄭粉女(二〇)は遂に世間態を恥ぢ去る九日午前七時頃生後一ケ月半の嬰兒を殘し自宅溫突で首を吊り自殺した事が十二日になり發覺したが同人は其の朝泣きながら愛兒に最後の授乳をなし、夫の罪をのろひながら一人淋しく死んで行つたもので後には夫の母崔氏伊(七〇)がありこの嫁の死に直面して氣も顚倒せんばかりに驚き、可愛い孫には重湯を與へながら自身も死を決意し絕食を續けてゐるといふ聞くも哀れな狀態に近隣の者も齊しく同情の淚を絞つてゐる、この悲慘に就いた犯人白寿龍は平素正直者で有つたが、ふとした事から賭博をなし金に詰つて恐るべき強盜まで働くに至つたものであるが警察署でも前非を悔ひ、ひたすらその罪の恐ろしさを後悔してをりそれに被害者たる趙基祚さんもわざく警察署を訪づれて罪の輕減方を願ひ出た程で取調べの高木司法主任もいたく同情してゐた

籠拔け大詐欺師捕る

【大邱】慶南蔚山邑校洞二四金正九(二七)は籠拔詐欺の常習犯で大邱を中心として巧妙な手段で金錢を詐取しては遊興に消費しその神出鬼沒なやり口はその筋を手古摺らせてゐたが、十一日府內新町市場に姿を現したところを市場の金成甲巡査と安刑事が逮捕した

全州の妓生 悲鳴を揚ぐ

乙種料理屋進出で 窮狀打開の猛運動

【全州】全州券番妓生三十四名は、乙種料理屋の自由出入を全州署に陳情することになつたが右は昨春代表者によつて陳情し當時調査の結果不許可となつてゐたものであるが、妓生三十四名中大部分は生計に窮した結果乙種料理屋へ進出して更生せんとするものである

不義の嬰兒 殺し送局

【統營】邑內吉野町久岡キミ子(二八)は舊臘二十二日夜自宅で不義の女兒を分娩、壓殺したことを所轄統營署に探知され檢擧され爾來、嚴重取調べ中の處十三日一件書類と共に釜山地方法院檢事局に送局した

棉花の共販 廣州は卅萬斤

【廣州】郡農會では昨年棉花百萬斤計畫を立て指導獎勵に努めてゐるが初年度は三十萬斤の共販であつた

人妻が教師と姦通

剩へ身重を恥ぢ胎兒を墮す 昆池岩の不祥事件

【廣州】廣州郡實村面昆池岩里孫其源の長女孫其春(一九)＝いづれも假名＝は一昨年十一月利川郡邑內金無□＝假名＝と結婚同棲中、九年五月十九日に親元の昆池岩里に歸宅して以來夫の許に歸らず同里普通學校の教師宣名臥(二五)＝假名＝との情交を續け遂に姙娠六ケ月になつたのを恥ぢ、同里某醫生と相談の上先月十日自宅の裏便所で墮胎したこと同地警察官駐在所に發見され引致嚴重取調べ中

大邱飛行場 府勢振興會が 實現に猛運動

【大邱】第三回府勢振興會は十二日午後二時から會議所會議室で開催、關係有志多數參席直ちに審議に入り先づ大邱府當局の重要問題たる飛行場問題を俎上に上げ論議を重ねた結果今後積極的にこれが實現運動を起すことになつた

洋行中の金 慶北參與官 病氣歸朝す

【大邱】歐米視察の途中北米ニューヨークの客窓において病魔に襲はれ壯途半ばにして歸朝の已むなきに至つた慶北參與官金時權氏は十二日横濱入港の便船で無事上陸した旨本道より出迎へに往つた坂本屬より入電があつた

全北の農糧粉 大部分回收

【全州】農村の長利發（色租）を一掃する目的で全北では農糧粉を貸付け相當の施設をしてゐるが、先月廿日現在の調査によれば合計二萬七千百十七石貸付けたうち二萬六千九百石回收し結果は非常に良好でこれは出來秋の收穫良好と長利發の利息が高率であるに比較し農糧貸付利率は月一分五厘の低率であるため返濟が容易であるからとみられてゐる

武藤三郎君入營

【仁川】武藤本社仁川支局長令息三郎君は今回久留米獨立山砲兵第三聯隊に入營することゝなり十三日勇躍出發、同君は仁商出身、卒業後穀物檢査所に勤務中有望な青年である

あの街この街

◇【馬山】修養團新年會は十一日小學校で開催、九年度の決算報告十年度事業計劃等協議

◇【鎭海】要港部防備隊輸送隊では十七日から武道寒稽古

◇【統營】統營灣水產漁業組合では十三日官民有志を招待丸三料亭で新年宴

◇【永同】永同郡では十四、五の兩日間管內面長會議開催

◇【大田】中學校では十一日から十日間毎朝七時から一時間に亘つて武道寒稽古

◇【江界】警察署では十日から向ふ二週間、演武場で寒稽古

圍碁界の大家 瀬越憲作先生は 頭腦の攝生に就て 斯う申されます

■近頃驚かされた話

七段 瀬越憲作

碁や將棋ほど頭腦を勞することはあるまいと思ひます。好敵手を迎へて虛々相摩する熱戰を演じますと僅か一、二時間の對局でも腦髓の芯まで疲れ果てゝ暫らくは放心狀態となる――之は恐らく誰でも經驗する所でせう。殊に頭の重い日や頭痛のする時は充分な實力を發揮する事が出來ず思はぬ不覺を受け勝ちですから常に頭の調子を整へ、機略縱橫な策謀が練れるやうな頭腦明快法に就いて一方ならぬ苦心を費しますが、此の意味に於て近頃驚かされたのは『はれやか』といふ頭の藥です。初め服んだ際、折柄割れそうに痛んでゐた頭痛が間もなく止つたので先づ相當なものだと感じましたが、その後連服するにつれ頭そのものが強くなつて行くやうな氣がするのです頭の榮養劑――成程頭に榮養が充分與へられるから疲れもとれる譯だしはつきりして來る道理でそれに胃腸に障らないのが何よりです。服んで見た結果を書けと云はれるまゝに拙文を認めただけで敢て提灯を持つ譯ではありませんが、頭をよけいに使ふサラリーマンや學生の持藥として蓋し是程の適藥はないだらうと思ふのであります。

誤れる頭痛藥の慘害

連用すると胃腸か糜れ 頭腦まで惡くする危險

皆さんは日頃、頭痛眩暈のするとき、齒の痛みの折、氣がふさいでボンヤリした場合痛みや不快を抑へる重寶藥として今日まで用ひて來た頭痛藥が大部分アスピリン類の主配品だといふ事をご存じですか。ピリン系藥品――即ちアスピリンやアンチピリンには熱をさましと鎭痛鎭靜の作用がありますからなるほど一時頭はすつきりし痛みも遠のくでせう。然しそれはほんの一時のうはべりである證據に服んで暫らく時間が經過すると所で押したように痛みが逆もどりしてまゐりますですから、常習頭痛持ちや頭腦を常に酷使する勤務家、學生神經衰弱、ヒステリーなど腦症狀に惱まされゐる人は自然連服する事になり勝ちです。

ところがピリン劑は胃腸を荒す恐ろしい性質がありますので連用すると消化器內壁が浸潤され角のはらわた見たいに爛れ潰瘍など命取りの胃腸病を惹き起し易いばかりか、そのただれた胃腸に生ずる毒素の影響で頭腦まで思ひ掛けぬ害毒を蒙る惧れが決して尠くないのです。

斯んな恐ろしいものが鎭靜劑などいふ立派やかな名稱で、まるで頭痛の代表藥でもあるかの如く賣られてゐるのは危險千萬といふ外ありませんが、今度日獨醫化學研究所で發明された「はれやか」は斯種ピリン劑と全く藥理を異にする本邦始めての「頭の榮養劑」であります。

胃腸を強くする 新頭痛疲勞恢復劑

頭腦神經細胞の疲勞を去り腦組織へ夥しい榮養を與へるめづらしい成分として學界注目の的となつてゐる獨逸醫學腦原素を主體とし之に健胃強腸の藥能を巧に保有させた「はれやか」は內服されると先づ胃腸の猛烈な活動をそゝり、健かな胃腸の協力を得て腦神經へ非常な勢ひで働きかけます。食物がまだ消化されないだけで榮養に飢え切つてゐる頭腦や神經細胞は本劑で充分な榮養を補給されると忽ち潑剌たる元氣を取戾し、頭痛や眩暈みの如きは見る／＼減殺され、頭がいたつて爽やかに澄みわたつてまゐります。

神經衰弱、ヒステリー、記憶力減退、疲勞などの治療恢復に「はれやか」が素晴らしい綜合效果を發揮するのは右の如き兩因作用の然らしめる所で、醫界、文壇人始め智識階級層に「始めて出來た頭の榮養劑」として嘖々たる好評を博してゐるのも寔し偶然ではありません

因みに主効は頭痛、眩暈、齒痛、神經痛、ヒステリー、不眠症、二日醉、胃腸に基因する頭痛腦症狀恢復、執務能率增進による疲勞恢復、藥價は三十錠五十錢一円二十三円五円、販賣元は東京銀座一ノ七日獨醫化學研究所（振替東京三〇〇四三番）であります

試供藥 文獻 無代進呈

健康整腸の効を兼ねた新頭痛疲勞恢復劑「はれやか」が胃腸を荒さず頭痛神經衰弱記憶力減退腦痛等に對する藥効を實際にお試し願ふためハガキで左記へ御申込次第試供藥文獻無代贈呈致します。（新聞名記入）

東京銀座一の七 日獨醫化學研究所

近代化學が生んだ驚くべき!! 接合劑 ベニヤ糊の

間藤一郎氏は語る

「近時輕工業の發達は接合劑の需要を著しく増加し、ベニヤ板工業、飛行機製作、樂器、和洋家具を始め下駄、紙加工に至る迄實に驚くべきものがあるのであります。これ等は膠、カゼイン、グルテン、ゴム、澱粉等が主に使用されてゐるのでありますがいづれも接合劑の調製そのものに技術と時間と勞力を要するので工業家はこれが適當なものを得る爲めには多年限りぬいてゐられるのであります。私は幸ひ兼てより接合劑には不思議と興味をもつて研究を續けてゐましたが十餘年を經た今日はからずも從來より數等優秀なる接合劑ベニヤ糊の發見するところとなり試みにその專門家に提供しましたが、期つてこれなる哉と發熱技術上の經讃を博し發賣日ならずして全國の輕工業家に知らるゝやうになつた事は面はゆくも發明者として欣快これに過ぎたるものはありません云々」謙讓な氏の面も次第に紅潮しつくるところなく記者も承る事が出來た。

かくてベニヤ糊は畏くも御下賜金にて創立せる少年發明學校長藤五代策先生及び現東京高等師範學校手工科教官師部七五三吉先生より「最優秀の接合劑なり」として證明書を賜はるゝところとなり民衆學校其日頃熱心なる愛用をみるに至つたなど益々ベニヤ糊の前途に金箔が付けられたのであります。

間藤一郎氏の發明せるベニヤ糊は繊維木金屬陶器類を接合するに最優の接合劑なり
昭和八年十一月八日 少年發明學校長 藤五代策
證明書の一部

ベニヤ糊は斯くの如く輕工業界の寵兒になつたるばかりでなく、一般家庭に於てその用具の壞れた場合一寸膠の如き接合劑が欲する場合、もの調製が困難な爲め廢物として捨て去る場合が多いがベニヤ糊は標語の「何でもくつつく」「いざと言ふ時に直ぐ役立つ」の文字通りその場で子供にもねる世話もなくそのまゝ簡單に木、竹、硝子、唐木、象牙、水晶、陶器、エボナイト、レコード、ボール紙等が忽ち接合され一度接合されたものは湯水に耐へ絶對にはなれず最後の一滴迄絶對に腐らぬまゝ使用出來るのでありますから一躍家庭界の寵兒となつたのも決して不思議ではなかつたのです。

亦御買が案外に安く家庭用として十錢壜からあります。一家庭に一罐とこれなれば勇敢に推奨申上げる事が出來るではありませんか。向これが全國發賣に關しては著名な大阪府方面委員で文具問屋さんである順慶町二丁目の舘場總三氏が、實に獻身的な努力のもとに全國數十軒の特約代理店諸氏と倶に堅く結成された販賣網の内に飛躍されてゐる事も亦ベニヤ糊今日の盛勢の上にみのがせぬ事であります。一般販賣は全國の有名藥店、文具店であります。

今年こそ― 肺患を退治せよ

（新春の福音）

昨年の貴下は、肺病不治と悲觀をしたり、新藥新療法とお迷ひになつてゐた爲、遂に全快の喜びを得ず、病苦の中から新年を迎へねばならなかつたのです。

今年こそ、正しい治療の道を知り、全快への第一歩を踏み出さねばなりません。肺患退治で名高い河内國小阪町功德山徳林寺では、今年こそ肺患を治さうといふ信念のあるお方へ、お年玉として全快指導書を二冊無代發呈致します。

（肺患者への警告）

人は肺病ときくとまるで死刑の宣告を受けたかの樣に悲觀して、藥や器械のみで病氣を治さうとする。それにつけこんで無効の藥や器械を賣りつけたり色々な廣告で弱い病人を釣る商人が多い。

山師がどんなホラを吹いても藥屋がどんな甘い文句を竝べても騙されてはいけない。結核菌を殺して肺病を一氣に治す藥や注射や器械はまだ世界のどこにも發見されてはゐないのです……。

（肺病は治せる）

肺病は唯一つ大自然にかへることによつて治る。若草もゆる土、澄み切つた水、清らかな空氣、惠みあまねき陽光、自然の草根木皮。そこには肺病者を救ふ大きな慈愛の手がさしのべられてゐます。

（まちがつた療法）

治るべき肺病がなぜ治らぬか？ それは貴下の養生法が間違つてゐるからです。高價な藥物にのみ頼つて大自然の惠みを忘れてゐるからです。あなたは日光療法の行びを誤つてはゐませんか、自然を障げる藥や器械を使つてはゐませんか、水は、土は、空氣療法は

（正しい療法）

肺を病む人の中に、自分の養生法が間違つてゐないかと思ふ人、早く肺患を治したい人は、今すぐ「新聞で見た」と書いてハガキを出すがよい。お釋迦樣の金言を基礎として正しい治療の道を教へた、同寺住職大阪府會議員松永佛骨師著になる「治療の原理」といふ本と藥草療法の秘書「光明のあなたへ」の二冊の本を無代で送られます。早くこの寺から里への福音をいただいて、今年こそ肺患を治して下さい。

大阪府河内小阪町 功德山 徳林寺

そこひ目の療法 ライトン錠

そこひ目内障眼 眼病の自宅療法

眼病は外部傳染による外科的眼病と體内から出た内科的眼病との二つに別たれ、從つて其の療法も内科的眼病は内服藥でないと、さし藥のみを用ひても全治するものではない。殊にそこひ目また内障眼は先天的後天的に體内に蓄積した病毒のため漸次に眼の底から起つた眼病であるから内服藥を用ひるのが適當な療法である。

昔は治療困難といはれたそこひ目も進歩した近代醫學の恩惠により、自宅で簡便經濟な療法で全治した人の意外に多いのは喜ばしいことである。並に眼病内服藥として有名なライトン錠といふ良藥があつてこのライトン錠は兵庫縣明石市加古本家の良藥で同本家は同地における信用厚き名望家で氏はそこひ目良藥を完成のため多大の研究費を投じ懸命の熱心と慎重なる研究を重ねてつひに眼科専門内服藥として、創製されたのであるが本劑は眼病中の白内障、緑内障、黒内障の外に紅彩炎、網膜、神經炎、視神經萎縮、視神經炎、眼精疲勞症、夜盲、梅毒性眼病等に効能があるので好評の盤目に高い實況である。希望者は、ハガキに「御覽になつた新聞の名」を記入し眼病療法を送られよ」と書き兵庫縣明石市東戎町、進光堂本家宛にて御出しになれば療法書全部を無料で送つてくれる。

榮養食の流線型時代？

何んの事か一寸鑑に聞こえますね まあしばらくお讀み下さい。何しろ特急つばめが流線型でスピードを出す世の中です。機關車の燃料からうんと節約出來て、スピードアップが出來るのです。これと同じ樣に我々の日常の食物は簡單な料理でしかも榮養價の多いものでないと云ふのです。そう云ふ點からカレーは日本人の嗜好に適したスピード時代の榮養調味料です

近代人はカレーがお好き

カレーは熱帶地方で産する刺戟性の調味料で造つたので元來印度王族の料理には欠くべからざるものとして有名で今ではむしろカレー料理は日本人の嗜好に欠くべからざるものとなつた所以は日本人程刺戟性の調味料を好む國民は少なく、例へばとうがらしの頭からりをやつて手は外國には無い。其程るなんて秀でた鼻をザクロ化す我國人は刺戟性の食物を愛するのです。近頃は特に非常時で、「一九三五、六年」の危期を切り抜けやうと云ふのですから、身體の健康が特に必要です。

それには頑健な身體を作るように榮養上の種々な研究機關もあり早い話が毎日のラヂオの献立料理放送を聞いても榮養といふことが如何に重視されてゐるかがわかる しかし實際に榮養料理は仲々理想通りに行かない。

その點から云ふとカレーは最も理想的の家庭榮養料理の一つです。第一、簡單に作れる。第二、良い品は榮養價が多い。第三、萬人の嗜好に適する。次に簡單な調理法を御紹介しやう 牛肉、豚肉、鷄肉、魚肉、マカロニ、ジャガ芋、玉ねぎ、人參、其他好みのものを適度に煮ておき別の鍋に、蜂印席カレーを適宜に取り、水又はスープにてねりがら出る迄煮立て其の中へ前の品々を入るゝ時は至極おいしいカレー汁が出來上ります。

特にお子樣の多い御家庭では衞生上から、榮養上から、經濟上から、最も理想的で、お子達には大變好かれしかも理想的榮養の榮養促進劑として、これに優るものはありません。

蜂印席カレーの

蜂印席カレーは、味の素、バター、滋養糖、カルシューム、滋養粉高級カレー粉を配してつくりあげた榮養品でありまして、各樣の御家庭ではこんな經濟的な滋養に富んだカレーの御使用をどし／＼御奬めします。それには有名な

本舗今村彌商店は弘化二年の創業で大阪船場堺筋に本店を東京神田萬世橋に支店を置き工場は西宮にある所業では一番信用ある古い専問店で同店は此の外に香辛調味料なら何んでも揃へてゐます 大蜩からし、蜂カラシ、蜂コシヨー、蜂ワサビ、蜂七味、蜂山椒、蜂青のり、蜂柚子、蜂しようが、蜂青紫蘇、蜂白梅、ジルモン、其他色々ある これ等は日々の御馳走に一層の風味を添へ味の素などと共に台所の必需品で贅澤品ではないのです。前記の品物は目先の變つた贈答品として盛んに使はれてゐます。です。全國の著名なデパート、食料品店ならば蜂印席カレーと共に優美な化粧瓶入で前記の品物を詰合はして値段も大衆的で買つてみます。

●幸運來る 透視術

昔から一種の不思議現象と奇蹟がある。其は今日の透視術に外ならぬ。哲學博士石崎渾峰氏發見の秘法を修せば必ず此の靈能が出ると同時に不思議に各自の幸運が開けて來ます

◎物體透視法 ◎運命透視法 ◎相場透視術 ◎靈力命令術 ◎靈力治病術

年頭に際し幸運の鍵として五百部限り「實驗秘法」進呈す 本法は誰にも容易に習得せしむる愉快な不思議なる一大秘法である。至急照會試みられよ

大阪市住吉區阪南町二 印度哲學院

脊髓病 神經痛 リウマチ 骨膜炎 の家庭療法

多くの病氣中でも脊髓病は最も難病で知らぬ間に病勢は悪化して遂には醫藥の施しやうもない程度に陥るのであります。この病氣は大抵中年から老年にかけて起るが脊髓炎、脊髓癆、脊髓カリエス、骨膜炎、神經痛、リウマチス其他關節の疼痛などの種々な症状を以て冒してくるので、患部の痛みは段々はげしくなり、座臥歩行にさへ堪へられぬ位みまで疼痛が増してくると仕事に就くことは勿論異常をもつた神經系統は次第に感覺を失ひ、果ては半身不隨から、身體の各部手足が曲つて不具者の憂き目を見るのであります。それで最も脊髓病に必要なことは治療の迅速であつて、例へ輕症でも絶對に、治療遅れの油斷は禁物で、若しも脊髓病の徴候が現れたら、速逆に治療せねばなりません。

世間に往々脊髓病で不具になつたり、脊骨が曲つて腐つてゐる人等廢人同樣の病人は實に治療を放任した恐ろしい結果です。こゝに脊髓病の家庭良藥あり、其効果は實驗者から好評を受けてゐます。一日も早くこの良藥を患者諸氏にお知らせしたいと存じます。御覽になつた新聞の名を記入して兵庫縣明石市本町通 太平堂本家へ御照會下さい。詳しい療養説明書を贈呈して呉れます。藥お急ぎの方は病状くはしく御書添への上郵便切手三十錢封入御申越あれば適藥を代引にて急送します。

ムダにならぬ

年齢と食物

ひとくちに榮養と云ひまた食餌療法と云つても年齢により營養に依てその趣きが異つてくるのは當然です 例へば赤ん坊は哺乳である以上母乳より外に適しないのであります 若し乳母が哺乳する時には丁度赤ん坊が生れた月と同じ月に子を産んだ乳母でなければ適しないのです それから一歳以上になつて歯が生んでくる頃には親の乳だけでは滿足せず 母乳も出方がだん／＼少なくなります これは赤ん坊が母體にゐる時から血液の材料になる鐵分を澤山頂いて肝臟内に蓄へてゐたのですが其時分になると鐵分が少なくなるので卵黄その他の食物熟した果物などを攝るやうになるのであります それにも拘らずお粥とかパンとか牛乳のやうな鐵分の少ないものを攝つてゐると食餌性貧血に陥るのです 五七才以上七才から十四五才前後の子供は食物の適應が變つて來ます 即ち これまでに食べた米飯や果物 野菜の外に必要なものは小動物であります 小動物とは例へば皮のまゝ食べられる蝦や骨も皮も同時に食べられるものなどが適應し カルシウムや燐の供給で骨や歯が發育するのです こんな時に骨の食べられない牛や豚の肉を興へると無機質や無機アルカリの缺乏を起します 十六才以上になると骨も歯も出來て立派な體になりますから 肉を食べてもよろしい 二十一才前後は食物の適應範圍が最も廣く それから四十才までは肉食してもよろしいが 四十才を越すと適應範圍が下がつて 十五才以下の子供と同樣に小動物が適應します。六十才以上は動物食をやめて 五才以前の子供のように野菜食がよく 八十才以上になると 自分の骨とか歯の中から カルシウム分が溶けて出て之を興へますから

お爺さんになると 段々骨が小さく

なつてくるのであります 以上は大體 年齢と食物の關係を述べたのでありますが 我々の親譲りの身體でも 其後の養生如何では 充分大きく發育せしめることが出來るのであります 元來日本人は一般に矮小であると 思はれておりますが 祖先の甲冑や鎧を見れば 隨分大きかつたことが 肯けます

之は決して絶對的のものでなく 食物を改良し特に骨の榮養に注意すれば 充分巨大ならしむることも 敢て難事ではありません 如何に肉體を發育せしめても骨を發育せしめなくては決して大きくは なれないのであります

クサがよく出來て 風邪を引き易い

子供が生れます かような子供は結核に罹り易く クサが出來てゐると皮膚からも結核菌が這入る恐れがあります

骨の盛んに發育する子供の時代に砂糖を多く與へることは 胃腸を害するばかりではなく 歯や骨の組織を弱くします 古來から 子供時代に甘い菓子を食べさすと歯が弱くなると 云はれてゐますが之は偶然學説と一致するのです 即ち砂糖を多く與へると 血液中に遊離酸が出來 その爲カルシウム類の補給が無ければ 偏和しなくなるのです 若し外からカルシウムが 來なくなると歯とか 骨とか から之を取るので遂に歯や骨の組織が弱くなり且つ弱くなるのであります 又カルシウムは組織の細胞を興奮させる作用があります 例へば心臟や 神經や 筋肉を興奮させて その働きを強めてゆく 從つて全身の抵抗力を強める作用があるのです

かようにカルシウムは人間生活にとつて 必要なものでありますがカルシウムが効くからと 云つてカルシウムだけでは 何にもならぬのであります 矢張り生活に必須な蛋白質も 含水炭素も 脂肪も 水も 無機鹽類も ビタミンも含んだ綜合的の榮養劑でなくてはカルシウム過剰症に陷つてしまいます 近頃の榮養劑と云つてゐるものは ビタミンを含んだ胃腸强壯を目的としたものが 大部分と云つても過言ではないのです ビタミンが効くからと云つて ビタミン劑ばかりを服んでゐるとビタミン過剰症を起し 却て病氣になる恐れがありますから 榮養劑は食物と同樣 偏食に陥らぬような 種々の榮養素を配合したものが最も合理的であります 例へばネオブルトーゼ錠の如く 人間の三大機構である 血液と肉體 骨骼を培ひ 養つて强壯にする効き目のあるもの 即ち骨髓ホルモンに依て造血機關である骨髓を刺戟して 絶えず血液を新生し全身に循環させて 榮養分を配給させる鐵ブルタルビンに依て毛髪や肉體組織 臟器の原料を供給する骨質成分カルシウムや燐に依て新陳代謝を旺盛にし 抵抗力を強めて行く 從つて有害物をよく排泄するので

細胞は若返り 皮膚の艶がよく

なり 風邪を引かなくなる レチチンに依て腦 神經系統を强化し調節するから腦の疲勞は 速に恢復し 神經衰弱などに罹ることはないなど 顯る新時代に適した榮養劑であることは 専門の醫師が推奬してゐるので 兹では喋々せず推奨する次第であります

因みに藥價は百八十錠入一圓三百六十錠入一圓六十錢ですが左記宛申込めば「骨髓の話」小冊子を無料で進呈します。

大阪市東區道修町二 株式會社藤澤友吉商店へ

阿片・モルヒネ・同類似塩類

ノンモルピン

慢性中毒治療權威劑

故松下禎二氏創製
前京都帝國大學教授醫學博士、理學博士
大阪醫學專門學校教授醫學博士 井上厖治氏 推
大阪藥學專門學校長藥學博士 橋口團氏
醫學博士 今井泰藏氏 奬

本劑ハ絶對ニ麻醉性藥物ヲ含帶セシメズ、獨特ノ操作ニ依リ精製シタルカルシウム複合劑ニ猶ブローム沃度ヲ配シタルモノニシテ、根本的ニ體質ヲ改製シ中毒症狀ヲ緩和解毒セシム。副作用絶對ニナク一二回ノ注射ニ依リ常用麻醉藥用量ヲ半減シ短期間ニ無苦痛裡ニ快癒セシム。

適應症 モルネヒ、コカイン、ヘロイン、パピナール、コデイン、ナルコポン、阿片、パントポン、スコポラミン、其他類似藥物一切の慢性中毒症

【文献贈呈】試供藥ハ發賣元ヨリ贈呈

大阪市北區堂島ビルヂング四一五
總發賣元 小寺洋行
代理店 大阪市東區道修町 福井七商店
代理店 東京市日本橋區本町三 大羽商店

長期短期清算取引
株式公社債現物賣買
大阪株式取引所一般取引員
岩井庄藏商店
大阪市東區今橋一丁目
電話代表本局六二二四〇番

登録商標
純良香油 白椿
女の命は黒髪 髪の命は白椿
大阪心斎橋 本家 をぐらや

株式期米 證券現物
顧客本位
絶對安全の取引店
弊店夙に「金錢支拂代用返還一時間以内」を店是とし、如何に繁忙を極むるとも嚴守仕居候、之れ當然の如きも、言ふは易く行ふは難し、何卒多少に不拘御用命御試しの程願上候 敬具
營業案内贈呈
大株一般取引員 堂島一般取引員
富和靖介商店
北浜二 大阪 堂島一

信用ある商店御紹介
下關市入江町壹番地
山重株式店
電話 三二一 四八三二 二九七二 一一三八 番番番番

株式の材料を電報にて急報する（會費月拾圓）
新聞雜誌にない記事を速報する（雜誌無代）
先づ入會されよ而して後に批判
大阪株式大觀社
大阪市東區北濱ビル内 電話本局五四三三

大株取引員
吉川重三商店
大阪市東區北浜二丁目
多少に不拘御用命乞ふ
電話本局 四四一〇 四四一一 四四一二 四四一三 四四一四 四四一五 四四一五 四一九八 五〇六一 五〇六二 一九四五 一九四六 一四〇七 二八九二
受信用 本局 二九七七 四九八二 五九六四
市外專用 本局 二八、八三 二九、八四 八八

長期・短期・現物・國債

株式羅針報

新春號（一月一日發行）
□年頭所感 大株理事長 副島千八
□文化主義と經濟界の安定 東谷馬太郎
□インフレーは忘れられた時に來る 經濟學博士 黒正巖
□軍縮會議と我が財界 經濟學博士 高木友三郎
□波瀾重疊の一年 大阪朝日 岩井寛
□波瀾を豫想さるる十年度の證券界 大阪毎日 小野靜夫
□情勢我觀 大阪時事 荻原文哉
□良性インフレの大景氣 大阪經濟 宮本巖
□來福の春を祝ふ 大阪日々 藤本祖一
□財界萬事塞翁が馬─物色買安全 關西日報 崎山芳三
□年越の決戰の後には閑散來 結局下半期投機的相場來る 夕刊大阪 今井實
□當分は渾沌狀態か 大阪中外 春井秀民
□新春に期待す 大阪經濟 永松治郎
□綿業界の現在及將來 大日本紡績聯合會委員長 阿部房次郎
□昭和十年度の棉業界 大阪朝日 熊田重人
□米國政府の棉業對策と米棉相場の將來 市川星稲庵
□昭和十年の株界を探る 奥村孟逸仙
◎本誌御申越次第御贈呈可仕候

代表電話本局三番・六十七番

大阪株式取引所一般取引員
武田憲治郎商店
大阪東局私書函九〇 大阪市東區北浜一丁目

歴史に輝く
戰友丸
名實共に天下に普く 眞價は既に定評あり
日露戰役當時幾萬出征皇軍の健康を確保し、爾來民間藥として登録特許を得たる戰友丸こそ御家庭に於ける護身藥として其
急性、慢性、胃腸疾患 肺、ろくまく、腹痛、歯痛 惡疫豫防に効あり
●御婦人御子達用トシテ服ミヤスキ 小粒戰友丸 アリ
藥價 試用 五十錢ヨリ 徳用 拾圓マデ
本舗 大阪市天王寺區公園前 室谷生春堂 電話戎五四二九 振替大阪七〇八〇九

久しぶりの雪だ　(京城府前鮮銀前)

ビクター脱退し
樂器商組合は四分五裂に直面
ジャズ入りレコード騒動

既報＝ジャズ入りのレコード騒動として注目されてゐる京城山口樂器店の鍾路支店設置問題は、既報の如く長屋組合長に一任されてゐたが、ビクター京城支店では『組合の圓滿を計るため』との理由で十三日組合長に脱退を宣した、組合では『組合員は組合員以外との取引をなし得ず』の條項に從ひビクターに向つて何等かの對策に出るものと見られ近く役員會を招集することに決定した、同形勢如何によつてはポリドールもビクター同樣組合を脱退し山口樂器店鍾路支店と契約をとりかはすものと觀測されてゐるので、組合は目下の處四分五裂の危機に直面するにいたつた

バス馬に衝突

十三日午後五時頃京城蓬萊町二丁目四六番地先路上で京電バス二〇二二號と府外崇仁面李炳玉(二〇)の荷馬車が衝突、馬の鼻柱をしたゝかやつつけたので馬は前脚二本をへし折られ悲鳴をあげて暴れたが人と車體には故障なかつた

煙草屋に居直り
錢箱を持逃げ

【大田電話】十二日午前十時ごろ忠南舒川郡瑞面新谷里の煙草屋具在南方でマコー一個を買つた廿五、六歳の朝鮮人男が、留守居の弟在旼(一二)に向つて〝自分は具在南とは韓山普通學校で同級生だつた金在重だ〟と稱し、油斷を見すまして在旼を引倒して毆り錢箱から十七、八圓の賣上金を掴つてさらつて逃走した

各驛に新立札
ローマ字廢止と名所舊蹟案内

鐵道局では既報の通り全鮮各驛の名所舊蹟案内標を統一し、ローマ字を廢止するほか探勝の距離時間自動車賃金などを詳細に記入した

部落民三百名が工事場を襲撃
雲山干潟地で大騒動

【大田電話】忠南瑞山郡大山面雲山里の干潟地工事は名義人選擧後と同地の區長金某らと折合惡く不穩の形勢にあつたが、十二日午後一時ごろ工事場の傭人五十名が晝食後工事場に赴かんとした所、部落民李某(三〇)が阻止したので口論となり、これを知つた部落民三百名は工事場事務所を襲撃、投石暴行を働き數名の重輕傷者を出した、雲山駐在所、瑞山署から警官急行、關係者を取調べ中

阿部事件に高利躍る
取調べ進む

京城明治町藥種商阿部幸雄の私文書僞造、橫領容疑事件に對し、本町署では既報の如く馬淵警部補が取調を進めてゐるが、十四日阿部に金融した黄金町堀江久三郎氏を參考人として本署に召喚、午前十一時から午後五時まで六時間に亘つて取調べを行つた、堀江氏は阿部の手形を約三割の利子で割引いてゐたもので、同署ではその高利に睨いてゐる

龍山恩人の慰靈祭を執行

京城元町二丁目龍山武德館では歸朝中の館主中村藤吉劍士が主催で龍山署に貢獻した故警部尾猛三郎、執行猛太郎、山田良助氏外九氏の慰靈祭を十四日午後三時から盛ろに執行した

長白縣に豚コレラ猖獗

咸南好仁警察署の對岸、滿洲國長白縣十七道溝於口里では昨年末から疑似豚コレラが發生蔓延し、續々と罹病、斃死し、十一日まで二十數頭に及び奥地には多數あり、猖獗を極めてゐるので國境江岸各署では警戒を嚴重になしてゐる

不平を清算して故國に甦る
廿年放浪の老人歸鮮

故國朝鮮をあとにして廿餘年、その間歐米各地にあつて、抗不平運動を續けてゐたが、そのあやまれるを知るとともに故鄕への思慕はこゝに甦り、歸鮮、斷然轉向を誓つた老人がある——京城本町署高等係吉岡警部長は數日前平壤に出張、同地下水口里一四三番地から基督教牧師李容稷(五〇)を引致し極秘裡に取調べを續けてゐるが、右李容稷は大正六年單身渡米、同八年からいろいろと不平をのべてゐたがその運動の非なることをさとり、それに廿餘年前の故國の山野なつかしくなり十二月上旬上海、仁川を經由、ひそかに歸國したもので本町署の取調べに對し轉向を誓つたので同署でも十二日中に身柄を釋放書類のみ送局するとになつた

結婚はキラヒ
メリーさん語る

【ハリウッド十三日同盟】アメリカ映畫界の戀人メリー・ピックフオードはダグラス・フエアバンクスとの離婚も正式に成立し一年後には互にあかの他人となる譯であるがメリー・ピックフオードは一部に噂されてゐるチャーリー・チャップリンとの結婚の意思はないまた元大衆音樂家として名聲を博したロージャースをはじめ他の何人とも再婚する考へはないとメリーの友人達に語つてゐる

六家子の戰鬪
上等兵戰死

【錦州十三日同盟】十二日拂曉後南滿六家子東南十五キロの部落に匪賊の大集團襲來掠奪中との報に六家子駐屯の上坪〇〇隊は直ちに出動し途中須家子にて八十名の匪賊と遭遇交戰、一時間にして敵匪を潰走せしめたがこの戰鬪に於て我上等兵越前永作氏は頭部に敵彈を受け名譽の戰死を遂げた

匪賊ども討伐 一先づ引揚
豐西の對岸一帶掃蕩

既報の通り咸北穩城郡柔西面世仙洞に侵入した匪賊討伐に向つた小川署長以下〇〇名は、北高麗嶺から一應引揚げたが、最近の匪賊迹動狀況を綜合すると賊は一日以來豐西の直對岸琵琶洞、香子洞、浦日洞一帶に亘り殆んど毎夜の如く橫行してゐるので警察隊の引揚げた後は再び橫行するものと見られ對岸一帶の大搜査をなすこととなり十二日夜九時豐西を出發の穩城署長以下二隊に分れ輕機二挺を携行各部落の大搜査をなしたが何物をも得ず豐西に引揚げた

尚は黑澤高等課長を總指揮とする應援隊は十三日解散した

牛曳運材業者にも祟る

【江界】鴨綠江の上流地方は小寒入りの前後に零下三十餘度に下つたのみで、昨今日中は攝氏二、三度の暖かさであるが、このため悲鳴をあげたのは牛曳運材業者で、降雪を利用して商賣をはじめるのだが、先日降つた一米程度の雪も暖かさに消えて待機の姿勢もグンニヤリした恰好である

瀧孃新記錄
全滿氷上競技

【奉天十三日同盟】全日本氷上選手權滿洲選手權大會第二日は十三日午前九時から國際リンクで擧行參加選手二百五十名に達し盛會裡に終了したが第二日の成績左の如し

◇男子千五百米 1河村泰男(奉天)二分三七秒六(滿洲新記錄)2南洞(奉天)3安達(奉天)

◇男子一萬米 1安達利夫(奉天)一九分一六秒八(滿洲新記錄)2南洞(奉天)3河村(奉天)

◇女子千五百米 1瀧三七子(奉天)三分二一秒六(日本新・滿洲新記錄)2梁瀨(奉天)3汾陽(奉天)

飯山氏歸る

京都帝大山岳部一行に加つて蒙疆下の白頭山一帶に亘る科學的探檢を行つてゐた鐵道局飯山達雄氏は十二日惠山鎭附近で寫眞撮影中誤つて顚倒背部を強打し一行と別れて十三日歸城した、外傷はないが帝大病院中村整形外科でレントゲン診療のため十四日入院した

泥的

京城孝子洞一三三徐光寛(二〇)は無職なのに金使ひが荒いので十三日龍山署で調べたところ府内横上洞東拓社員金圭寛氏方へ前後二回も忍び入りクローム時計、オーバ等價額百圓を盗み入質しては費消してゐる事の内職が判明し係釋取調べ中

消防手の功勞
四月ごろ迄に表彰

消防手の活動は目覺しいものがあり、幾多の美談を生んでゐるが、既に松田巡查外二名は本春一月一日警察官の最高名譽章である功勞章を授與されたが、消防手の表彰に就いては目下各道からの報告に基いて本府警務局では審査を行つてをり、來る四月頃までには何等かの方法により表彰されることとなつた

土木談合公判
一松氏の辯論

土木談合事件の辯論は十四日午前十時半から京城法院大法廷に續行一松辯護人立つて熱辯を揮つたが十五日も同辯護士が辯論を續ける

樹茂り水牛の群 今や田植最中
けふ最南端ガランビに向ふ
わが社主催 台灣視察團

【桓春特電】台灣視察の半ばを終へた本社の台灣視察團は、十三日朝八時宿舍發まづ官幣中社台南神社參詣、境内に北白川宮の御遺跡をしのび、ついで南部における學術、諸業の

中心地

として建設の途上にある台南市内各所を視察の上、郊外糖業試驗所にいたり岡井手所長の講演を聽き、十一時五十五分發列車で四時溪に向ふ、台南平野は今や田植の眞最中、高雄を過ぎて沿線の風景は熱帶色を加へ、水牛の群、椰子の繁茂、或はパパイアの林など一行の感興を惹いた、本島第一の稱ある下淡水溪の鐵橋を渡ると鳳山の無電局、飛行第八聯隊をみ

潮州で

自動車に乘りかへらつそうたる前面八十キロを踏破、五時半四重溪温泉につく、史蹟、明治七年牡丹社討伐の激戰地石門を視察した、十五日は當地出發最南端の鵞鑾鼻に向ふ豫定

天晴會の集り

天晴會では十五日午後一時半京城黄金町三

けふの天氣
天氣回復して寒くなる

日本庭球順位
決定發表さる

【名古屋電話】日本庭球協會は十三日名古屋にて理事會を開催、昭和九年度庭球順位を左の如く決定公表した

◇シングルス 1山岸次郎(慶應)2西村秀雄(慶應)3平井俊輔(慶應)4楠本忠治(東大)5秋元繁夫(甲子園倶)6佐藤俵太郎(東京倶)7山田啓吾(慶應)8木下順藏(關学)9林新滌(帝大)10塚田正友(明大)

◇ダブルス 1山岸、西村(慶應)2高橋、村上(慶應)3藤井、倉光(關大)4発潭、服部(早大)5木下、尾崎(關学)

京城鍾路にモダン街燈
近く工事に着手する

京城鍾路三丁目から光化門に至る京城北部のメーン・ストリートに照明街燈の施設をする計畫は愈よ近く實現するが、街燈は尖端に二つの燈を並べこれを長い柱で支へたスマートなもので、十米突おきに兩側へ約八十本、經費は一萬六千餘圓と見積つて、この割當を一戸につき十圓乃至七圓づゝとし近く工事に着手する段取りとなつた

獨逸から上海へ
三月から航空連絡

【上海十四日同盟】ドイツ、ルフト・ハンザ會社の投資にかゝる獨支合辦の歐亞航空公司では、ベルリンよりギリシヤ、印度、香港經由上海に達する一萬四千キロの獨支連絡航空路を開設すべく國民政府交通部と交渉中のところ、この程交通部の許可を得、愈よ三月中旬より正式に開業することに決定した、使用機は大型ユンケル機で全コースを五十二時間で翔破する計畫である

お國自慢 初春 全北全州の卷

全州よいとこ 住みよいところ
京都に似たとこ、李朝發祥の地
工業の都として面目一新

◇……着任したら役人さんは『全州は實に住み良い處』だといふ、一夜泊りの御客さんは『朝鮮の京都ですネー』だと、御世辭か冤罪か判らんが、全州サラミーには『擽しいところですネ、景色はよいが……』と聞きなさるのは獨り全州サラミーの僻みかしらん、光州には先手々々と打ち込まれ、大田は公州から道廳を引つこ抜いて、四萬の人口を抱擁して邑としては全鮮に首位を誇る、全州人がクサ〳〵するのは無理からぬ事、此頃の新聞記事の新年度總督府豫算中の府昇格も、大田、光州、全州と、一番ビリに書かれて居るのも癪の種子の一つにはなる

◇……然し、さうかと言つて全州人は悲觀はせぬ、湖南に號令した雄都全州を誇る意氣は、人も知る總督府當局同樣で、家を忘れ妻子も忘れて血みどろの姿であの壯擧まる赤擲隊の快擧をやつた、そして更にコツ〳〵と根強き其の建設意!消費都市から脫却して、片倉製糸、全北製糸の大建築は近くは工業都市として表徵せんとする昭和十年度の吉報を聞け!今にわしが國さの大きな一つの自慢にならう

◇……ハンマーやクレーンのガサ〳〵した、近代的な交響樂こそ聞かね

櫻の全州ゆかりの都

德津の延壽の多住よ、慶基、肇慶廟付の廟、床し南門樓の鐘、朝鮮の何處にも見られぬ壯嚴の景の大池、先づ郊外の景勝に魅せられ、古典的な全州驛の建物を出でて、南門に行けば、其處には湖南第一城の鮮かな大扁額は、嘸や全州の今と昔を語るであらう、戻り路、右すれば即ち慶基殿、肇慶廟、此處には李王發祥の地としてのゆかり床しい歷史的追懷を開くであらう

◇……本家爭ひをするので無いが、慶興も李王發祥の地と云はれてゐる、昔はね…勢ら沒落の由來、新羅司空公李翰氏より世々李氏は全州の人、咸興で登極した李成桂王は李翰廿二代の孫、それより四代を追號した穆祖、翼祖、度祖、桓祖大王、其の度祖大王が殺人罪で江原道に逃れ、後咸興に移り住み、桓祖大王を經て李成桂王となつてゐる、慶基殿には李成桂王の御像を祀り、肇慶殿には始祖李翰王の位牌を祀られてゐる、實に全州こそ李王發祥の地であつて、咸興は李王中興の土地である

◇——日清戰爭後全羅南北兩道に分れたが、以前は鷄林八道の全羅道、觀察使兼巡察使兼兵馬水軍節度使兼府尹の長たらしい官名をかめしく付けて、行政、司法、警察、軍政を五十三郡に號令した全羅監營は實に現在の全州に君臨してゐたのである、其の頃の光州は官(一)牧使(三)府使(五)郡守(十一)縣令(十一)縣監(三十二)と言つて居り其の牧使の都であつたものである

◇……おらが自慢はまだ〳〵ござる、時世は移らぬものに全州地方法院があり、全州專賣支局がある、法院は忠南舒川郡も管轄に入れ專賣支局は全南北は齊州島から、忠南北は忠淸まで昔に勝る湖南四道に君臨し、昔年らの湖南の雄都を物語ると共にやがては、湖南に號令する全州を約束してゐるではないか、とは決して全州人の負け惜みではないのである

◇……李斗璜さんが全州で死んだ大政治家だつたなら、林繁藏さんは全州生粹の大社會人であり、全州が生んだ山田彥光さんは朝鮮でタツター人の弓道の範士であると威張つてよい、全州郡守の吉田さんの話だが、全州檻柿、乾柿のあの糊子の無い味の良さが何處の世界にあるものか、三越のショウインドウの粹な扇子の出來るところは何處でせう、朝鮮總道一二等車の備付けの團扇の產地は何處でせう?『全州です』と團扇(內輪)な聲を出すでない!寫眞は南門湖南第一城と京都嵐山を思はせる多佳(荒木支局長)

電車脫線騷ぎ

十四日午後四時四十分漢江通發黃金町行電車二百十三號が南大門通五丁目進行中、後部の車輪を損傷し脫線したが、間もなく復舊した、乘客にも損害なく車體の損害約二百圓の見込み

東京大相撲
四日目の勝負

防長山(おくりだし)玉ノ海
出羽ヶ嶽(つきだし)越ノ海
九州山(まきおとし)大八洲
楯甲(つきだし)駒ノ里
土州山(つきだし)綾若
太刀若(よりきり)吉野岩
海光山(うはてなげ)加古川
富の山(つきだし)出羽湊
鏡岩(よりきり)磐石
大浪(つきおとし)出羽ノ花
綾昇(かけもたれ)大汐
筑波嶺(よりたおし)和歌島
旭川(わたしこみ)瓊ノ浦
桂川(おくりだし)綿甲山
番神山(うつちやり)松前山
高登(こてなげ)巴潟
能代潟(うはてなげ)綾川
男女川(しめたおし)新海
武藏山(水入)双葉山
清水川(ひきおとし)大邱山
玉錦(よりだし)幡瀬川
武藏山と双葉山は結局引分

暴風警報

一月十四日午後八時三十分仁川觀測所發、風強かるべし、高氣壓に伴ふ季節風にして北乃至西の風強く、氣温低降すべし、咸南北江原慶南北沿岸を警戒す

雜誌廻覽　新刊二十册迄一ケ月九十錢　宗下せる衛生設備と配本最も確實を誇る　京城雜誌會へ

駐在社員招聘　各地駐在外務社員內鮮人ヲ問ハズ奮闘ノ士ヲ優遇ス履歷書ヲ送レ面會日ヲ通知ス　京城南大門前　日華生命朝鮮支部

種苗　ヤマト種苗農具株式會社　大阪市東淀川区十三南之町　電話北八〇〇九番　振替大阪三三五六番

男女優募集　帝都キネマ養成部　東京市淀橋區百人町三　株式會社

巡査募集　內地及植民地の巡査志願者は本會發行の巡査養成講義にて及第必勝せられよハガキで申込次第會則及全國試驗日割表無代進呈す　東京市　日本警務學會

株式名義書換停止公告　來一月十八日ヨリ第二十六回通常株主總會終了ノ日迄株式名義書換ヲ停止致候　昭和十年一月十五日　株式會社　朝鮮殖產銀行

神戶女子藥學專門學校　募集人員　第一學年　百二十名　願書受付　四月七日限　現假校舍　神戶市外御影町(電話御影五六五〇)　新校舍(阪神沿線御影町)　昭和十年四月十一日竣工移轉ハ(詳細ハ現假校舍宛照會ノコト)

東京自動車學校

全治水　尾澤　たむし、水むし、いんきん其他　定價 0.20 0.30 0.50 1.00　東京神田區九段下　合名會社 尾澤商店

速記大學給費生募集　男女

皮膚泌尿花柳病　醫學博士　渡邊晋　京城黄金町入口　日本生命裏　診察　十二時半マデ及ビ夕刻

ゆめくすり　ひゞ、しもやけ、切傷、腫物、火傷、痔疾等の良藥　定價 十戔 廿戔 卅戔 五十戔 壹圓　本舗 大阪市東區瓦町二丁目 中井馬藥房　御買求の節は必ず馬の商標に御注意を乞ふ

銃砲は横濱の金丸に限る　(猟具銃砲)　横濱市中區尾上町一丁目七番地　金丸銃砲店　(店主 西村潮藏)

敎育圖書出版　株式會社 以文堂　京城寬勲洞・振京一〇二七五番

特別案內　急招聘　急讓渡　一、フオード　一九三〇年　セダン型　昭和生命京城支社　恩給　電話　京日案內　林野　店員　內地　犬猫　動產競賣公告

謹賀新年　李鍾林　武智忠次郎　張鳳儀　大石音次郎　松井信藏

購買通信局　淋疾・黴毒　塩井皮膚科

父從七位勳六等功六級大竹口三郎儀豫て病氣の處本日午後三時死去致候間謹告仕候
追て葬儀は途中行列を廢し來る十六日午後四時南山本願寺に於て執行可致候
一月十四日　京城府櫻井町一丁目二七番地
男 泰助　現 大竹口　親戚總代　友人總代

津森壯平儀病氣加療中ノ處昨十四日午後三時三十五分死去仕り候ニ付此段御通知申上候
追而葬儀ハ十五日午後四時市內若草町西本願寺ニ於テ相營ミ可申候　京城府若草町九六番地
昭和十年一月十五日
男 津森國夫　妻 リウ　親族總代 津森逸造　友人總代 龜田周一

哭くな、青春 (99)

三上於菟吉

吉邨二郎 畫

良人と妻（その五）

義文が、列車の動搖に不便を感じながら、鉛筆でしたゝめた速達は、その晩十一時ごろ、牛込奧のさつきの手許に屆いた。

さつきは、恰度、幽香子の家から戻つたところで、玄關先で、帯をぬぎながら、配達の手から受け取つたのだつた。

彼女は、母親の枕べで、只今をいふのも忘れて、わが居間に飛び込んでしまつた。

――あの方、東京へいらしつたのだわ！

胸はわく／＼躍り、上氣が頰を火のやうにほてらせるのが感じられた。

彼女は、裏を返して、――途中にて、義文――と、書きしるされた署名をみつめて、一さうの嬉しさに昂奮するのだ。

――途中から、あたしを思ひ出して、手紙を下さるなんて――やつぱし、あの方も、ほんたうは、あたしを想つてゐてくれるのだわね！

さつきは、バッグを机の上にほうり出すと、電氣の下の、籐椅子に腰を下して、心をわなゝかせながら封を切つた。義文の、鉛筆文字が、目にはいると、殆んど肉體的な戀しさが燃え立つてくるのだつた。

義文は書いてゐた。

×

僕は、今、東京に着かうとして、汽車の中で、この手紙を書いてゐます。文字も震へたり、躍つたりしてゐますが、僕の魂と肉とは、もつと／＼君を想つて躍動してゐるのだ。

一度、鎌倉に、立ち寄り同然に寄りましたが、君を考へると、うちの書齋になぞ坐つてはゐられない。僕はせめて、君と同じ都に、今夜一夜をすごし度いと思つて、泊りつけの、上野不忍の池畔ホテルにゆくつもりです。もし萬一、今夜中に、君に逢へたら、どんなにうれしいでせう！

×

たつた、それだけの文句だつたが、それを讀むさつきは、全身に、何とも言へぬ惑亂をおぼえるのだつた。

彼女は、義文の目が、遠くから自分をみつめ、その唇が、自分を求め、その腕が、自分を擁護しようと差しのばされてゐるやうな氣がするのだつた。

彼女は、からだ中が、熱したり、冷めたりした。じつとしてゐさせない情熱が、彼女の胸を膨れさせるのだつた。

――伺ひますわ！すぐに、これて來たのではないの？」

彼女の眉はしかんだ。

「えゝ――今、伺つてよ。」

と、答へたものの、どんな方法で、今夜の中に、ふたゝび、わが家を拔け出たらいゝものか――と心を苦しめた。

たうとう、彼女は、嘘を思ひついた。彼女は、そのまゝの仕度で、バッグをかゝへて、母親が、ずつと寢とほしてゐる部屋に入つた。

わざとうす青い蔽ひをかけた電氣の光で見ると、めつきり削けやつれてしまつた母親の、衰へ果てたすがたも、さつきの心を動かすことは出來なかつた。

「お母さま――大變いいやうね。あたし、先生の御用で、今夜、もう一度、お宅にうかゞはなければならないのよ。」

先生――とは、幽香子のことだつた。

母親の目は、急に、暗くなつた。

將棋新手合（一）

於東京市日本橋區蠣殼町二ノ七 溝呂木將棋所

平手 先手 三段▲加藤慶次（東京） 三段△橋爪敏太郎（東京）

（譜は四一玉迄の局面）

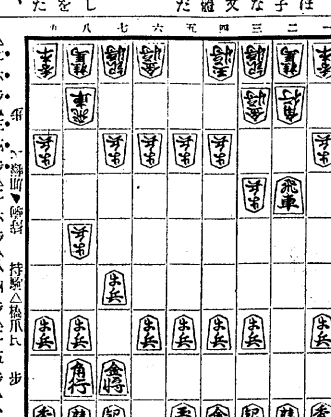

持駒△橋爪氏 歩

▲七六歩△三四歩▲二六歩△八四歩▲二五歩△八五歩▲七八金△三二金▲二四歩△同歩▲同飛▲四一玉 △六九玉▲二三歩△二八飛▲六二銀

溝呂木七段講評 （先手）七六歩と突く手は、古來からの定法であるが、當今二六歩と突く戰法が流行してゐる、孰れを選ぶも差支ないのである

（後手）三四歩と受けるのは普通の應手で、敵の作戰に順ずる意味である

（先手）二四歩と突くのは、飛車の位置を極める事となるので茲は六九玉とより模樣を見る處である

（後手）四一玉とよるのは、敵に横歩取りされるのを用心したのである

（先手）二八飛と低く引くのは、力戰手段を狙ふ意味である

（後手）六二銀上りは、飛車先の歩を後に中央へ模樣を遣る含みである

DK ラヂオ けふの番組

十五日（火） 第一放送

午前七時一分（東）基礎獨逸語講座（一） 三浦吉兵衛

同七時三〇分（大）聖典講義 大學（四） 文學博士 秋月胤繼

同七時五一分（東）ラヂオ體操

同一〇時 氣象通報

同一一時五分 料理獻立 日用品値段 鮮魚卸相場 京城府廳、水産市場發表

正午 時報 今日のプログラム發表

午後〇時五分 新日本音樂 一、春の夜 宮城道雄作曲 尺八 田村督山 高音箏 鈴木民子 低音箏 今井春江 二、御代の祝 宮城道雄作曲 尺八 田村督山 箏 鈴木民子 三絃 今井春江

同〇時四〇分 ニュース

同二時 家庭講座 細手問題とホームスパンに就て（二） 鐵田澤一郎

同三時三〇分（東）春場所大相撲實況（第二放送に依る）『五日目』兩國國技館より中繼

同四時 ニュース 職業紹介事項

同六時（東）名作物語 弓張月（三） 東京放送童話研究會

同六時二〇分（東）コドモの新聞 關屋五十二 脚色並演出 東京放送童話劇協會

同六時二五分（東）農村副業講座 輸出向副業品の話 山中省二

同七時 ニュース 天氣豫報

同七時三〇分（東）趣味講座 刺青の動機 文學博士 福士政一

同八時 ヴァイオリン獨奏 上野久子 一、ローマンス 作品四十二 ブルッフ作曲 二、サラバンドとタンブリン ルクレール作曲 JBストデニー

同八時二〇分（東）落語 長屋防護團 三遊亭金馬

同八時四五分（東）小唄（一）イ、書き送る ロ、窓や久しく ハ、春風がそよ／＼ 唄 堀小富美 三味線 堀小見久

（二）イ、あけぼの ロ、松たてゝ ハ、小話 ニ、雪のだるま 唄 蓼胡伊久 三味線 蓼胡米

（三）イ、君が仰せ ロ、たまに嬉しき ハ、われが住家 ニ、梅ヶ枝さん 唄 田村せん 三味線 田村貞

同九時（東）映畫劇 新妻と居候 原作並脚色 八田尚之 貞子の兄山本 廣瀬恒美 山本の妹貞子 小杉絹子 大槻 江川宇禮雄 靜代 澤村貞子 杉山 沖悦二 その妻すみ子 山路ふみ子 解説 津田秀水 伴奏 日活音樂部

同九時三〇分（東）時報 ニュース 氣象通報 翌日のプログラム發表 ニュース再放送

第二放送

午後〇時五分 京城歌謠 張彩瑆

同一時 家庭講座（二） 金天經

同六時 童謠 白陽會員

同六時二五分 課外講座（一） 李軒求

同七時三〇分 講話（三） 金容權

同八時 ラヂオドラマ 放送劇協會

同八時三〇分 伽倻琴 姜太弘

同九時五分 俗曲 林明月

あすのきゝ物 十六日（水）

午前七時三〇分（大）聖典講義 大學（五） 文學博士 秋月胤繼

午後〇時五分 チエロ獨奏 本宮伸光

同一時 家庭講座 アルコール飲料（酒）に就て 醫學博士 本田建義

同三時三〇分（東）春場所大相撲實況（第二放送に依る）『六日目』兩國國技館より中繼

同六時（東）お話 雪と霜（テキスト一九ページ） 大谷東平

同六時二五分（東）農村副業講座 [illegible]の話 內山鎚五郎

同七時三〇分 講演 火事の科學 工學博士 濱田稔

同八時（大）講談 [illegible]公御前相撲 旭堂南陵

同八時三〇分（東）歌謠曲 唄 松平晃

同八時五〇分（東）常磐津 後の月酒宴島臺 常磐津[illegible]

同九時一〇分（東）長唄新作淨瑠璃 常磐津政太夫外

新日本音樂 ―午後零時五分― 田村督山 外

一、春の夜 宮城道雄作

あるじはたぞや白梅の香りにむせぶ春の夜は、朧の月をたよりにて、忍び聞きけんつまごとか（合）そのわくら葉の手すさびにそゞろに醉へる人心、微かに洩れし灯火に花の姿はてりしとか、手折ははて花の枝、なれし宿りの鳥なかん、朧の月のうらみより、そのよくだちぬ春の雨（手事）ことばむなしく音をたへて、今はたしのぶかわいどり、あゝその夜半の梅ヶ香をあゝその夜半の月影を

二、御代の祝 宮城道雄作

春風に野邊の草木も萌え出でて月出度き今日の日の光鳥は歌ひて花は舞ふ（手事）君萬歲のよろこびの聲、みよよろづよの國民の聲

落語（午後八、二〇分） 長屋防護團 三遊亭金馬

長屋の者を大勢集めて大家さんが今夜の防空演習には一つこの長屋で防護團をこしらへて世間の奴をアッといはせ樣と話して聞かせ大家さんから防護團の說明をするが、燈火管制は電燈料を拂はねえので去年の暮からやつてるなんて奴が飛び出したり、燒夷彈を[illegible]と聞いて喜ぶ者が出る騷ぎ。色々評議の末防護團は鐵兜をかぶる事になつた。夕方警報を合圖にめいめい鍋を冠り集まつて來。只今長屋に毒瓦斯彈が落されたとの報に雨戸を擔架にするやらヒヨットコのお面を防毒マスクにして冠るやら大騷ぎとなる。『差配さんすみませんがそこへ倒れて下さい、死んだ眞似をするんです樂ですよ』『止せやいそんな緣起の惡い、事誰か外の者にやらせな』『是非差配さんに限るんです』『どうしてだい』『昔から倒されるのは差配さんに決つてゐます』

名作物語（三） 弓張月（午後六時）

脚色並演出 東京放送童話研究會

保元の亂で都を落ちのびた爲朝は、近江國で父爲義に仕へてゐた馬飼の藤市に逢ひ、藤市の世話で藤市の甥武藤太といふものに厄介になつて、保元の亂で受けた傷を治療してゐました。ところがこの武藤太といふのが惡人で爲朝を訴人し、とうとう爲朝を捕へさせてしまひました。京都へ送り返された爲朝は、弓が引けないやうにと腕の節を切られて伊豆の大島へ流されました。ところが大島へ流された爲朝は、島の惡代官に代つて島の人々を治めるやうになりました。そのことを聞いた京都の信西入道は、飽迄も爲朝を苦しめやうとしてゐる人間なので早速軍船を仕立てゝ大島へ押し寄せて來たのです。爲朝は一矢で見事にその軍船を沈め軍船を追ひ返してしまひました。斯うして爲朝は伊豆の領守も手出しの出來ないやうな勢になつてしまひました

小唄いろ／＼ 午後8・45分

唄 堀小富美 三味線 堀小見久

（イ）書き送る 本調子へ書き送る我手ながらもうらやまし戀しき人の見ると思へばはづかしくうそとまことのいのちげにちかひしことのはんじもの待つもいく夜のきぬ／＼に人目のせきの明がらす

（ロ）窓や久しく 本調子へ窓や久しく曇らるゝ降らるゝ雨も晴れやらぬぬれて色ます青柳の糸のもつれが氣にかゝる

（ハ）春風がそよ／＼ 本調子へ春風がそよ／＼と福は內へとこの宿へ鬼は外へ梅の香でゆるみめか雪かまゝよまゝよこんなもみすの晩もいつそけに玉子酒

唄 蓼胡伊久 三味線 蓼胡米

（イ）あけぼの 本調子へあけぼのに可愛と啼いた初烏常さく時は憎らしくて主の便りか春風かそよとれんじに通ふ香の薫にぱつと振り向けばえゝにくらしい庭の梅笑ふてゐるおちやないかいな

（ロ）松たてゝ 本調子へ松立てゝ門に匂ふや梅が香の呑めはたがひに櫻巴一つ二つ五六百存分のすらぢやあんめエかはアほら片よれ／＼

（ハ）小話 本調子へ小話出て見よ後間の山で今朝も煙が三筋立つやれよいよいやさ

（ニ）雪のだるま 二上りへ雪の達磨に炭團の目鼻解けて流るゝ墨衣

唄 田村せん 三味線 田村貞

（イ）君が仰せ 本調子へ君が仰せを初音に聞いていとも貿き鶯の小枝へちよとうつり氣なこちの心はそよ／＼と空吹く風がにくらしい

（ロ）たまに嬉しき 本調子へたまにうれしき首尾して そつと障子細目に朧月みれば吹きくる夜嵐に憎らしい程散る梅

（ハ）われが住家 三下りへわれが住家はかくれ里鍋が三味線鼠がうたふ小歌の面白やそれを思へばやつこらさ浮氣思慮さゝ舟にのせて梶を枕に寢てこがりよしよんがえ

（ニ）梅が枝さん 三下りへ梅が枝さんは、すとんとこたつに腰をかけ煙くらべん淺間山／＼そらさぬ顏にて吹く煙管今宵の內に三百兩出來るかえ出來まするどうでも錢を受け戾しお前の出世を待つわいな

大阪商船定期出帆 ◎內、滿、臺、朝連絡優秀客船

北鮮阪神（門司・敦賀經由）急行 貴州丸 一月廿八日 武昌丸 一月十八日 慶運丸 一月廿一日 清津午前十時 雄基前日正午 門司着翌々日正午

北鮮臺灣行 清津、城津、西湖津、釜山、博多、長崎、鹿兒島、基隆、高雄行 河南丸 清津、雄基 羅津前日發 釜山 午前發 午後發

大連內地直行 日滿連絡 每日發 朝鮮、滿鐵主要驛ニテ船車連絡切符發賣

大連發 午前十時 門司着 神戸 七時半 ……

うらる丸 こがね丸 たいやん丸 すりなむ丸 ばいかる丸 しかご丸 扶桑丸 はるぴん丸 亞米利加丸 門司其隆直行 門司發正午 內臺航路每五日每日發

高千穗丸 瑞穗丸 蓬萊丸 （基隆着翌々日午後一時） 一月十七日 一月廿二日 一月廿七日

詳細は左記へ御問合せ下さい

京城府南大門通三丁目一〇六（東京火災ビル四階） 大阪商船株式會社 京城出張所 電話本局 一〇三〇番

內鮮代理店・案內所 清津 國際運輸會社 仁川 慶田組 釜山 釜山商船組 ジャパンツーリストビューロー 案內所 京城、平壤、釜山 三中井、安東大和橋

朝鮮總督府命令航路 朝鮮北海道大連線定期 ✕印ハ樺太行

仁川出帆（代理店 日鮮海運株式會社） 日本海丸 一月十三日 明石丸 一月二日 朝海丸 月

裏日本、北海道、樺太行 鎭南浦出帆（代理店 日鮮海運出張所） 日本海丸 明石丸 朝海丸

群山出帆（代理店 群山海運會社） 日本海丸 一月十九日 明石丸 朝海丸

木浦出帆（代理店 鮮海運出張所） 日本海丸 一月十九日 明石丸 朝海丸

釜山出帆（代理店 澤山兄弟商會） 日本海丸 一月二十日 明石丸 朝海丸

浦項出帆（代理店 浦項運輸會社） 日本海丸 一月十一日 明石丸 一月廿一日 朝海丸

寄港地＝境、宮津、敦賀、伏木、新潟、船川、函館、小樽、大泊

朝鮮總督府命令航路 北海道北線定期 就航船 笠戸丸

雄基出帆 代理店國際運輸支店 一月五日

清津出帆 代理店國際運輸支店 一月六日

城津出帆 代理店 北鮮商船組 一月七日

西湖津出帆 代理店 西湖商船組 一月八日

元山出帆 代理店朝鮮運送支店 一月九日

內地寄港地＝新潟、酒田、船川、青森、函館、小樽

新潟北鮮直行線 日滿連絡最捷路 新潟北鮮直航定期 就航船 鮮海丸

雄基 每月九日十九日廿九日 午前九時出帆清津經由

清津 每月九日十九日廿九日 午後五時出帆

新潟着 每月十一日廿一日一日

切符發賣所 前記各代理店 各地ジャパンツーリストビューロ 北鮮各驛で內地主要驛間船車連絡切符ヲ發賣致シマス

神戸市神戸區明石町 島谷汽船株式會社

北九州商船株式會社 出帆廣告

釜山出帆

博多直航 珠丸 每日午後十時卅分

對馬壹岐、長崎行 博丸 每五日目午前十時

比田勝、博多、下關行 厳丸 每三日目午後六時

釜山第一棧橋 詳細ハ左記へ御照會被下度候

北九州商船株式會社出張所 電話二四一一番

仁川出帆（代理店日鮮海運會社）

大連直航 東祥丸 一月十二日

鹿兒島、三角、長崎、博多行 東祥丸 一月廿五日

新義州・安東出帆（代理店日鮮海運會社）

仁川經由、九州各地行 東祥丸 休航 月 日

天候及潮時關係ニテ延發スルコトアルベシ

▲即海客御申上候 詳細ハ左記ヘ御問合被下度候 仁川府本町四丁目二番地（日鮮ビルヂング內）

日鮮海運株式會社 電話長五〇長一〇八番

仁川出帆豫定

阪神 正生丸 一月十二日 青山丸 一月十二日 名瀬丸 一月十三日 和神丸 一月十五日 日發丸 一月十五日 關山丸 一月十六日 王榮丸 一月十六日

尾ノ道、阪神 關東丸 一月十七日 櫻島丸 一月十七日

阪神 名古屋、京濱 江龍丸 一月十七日

京濱 大新丸 一月十七日 八東洋丸 一月十七日 大東丸 一月十九日

阪神 名古屋、清水、京濱 江原丸 一月二十日

右天候及前港ノ都合ニ依リ其ノ豫定變更スルコトアルベシ 有之モ本會ハ其ノ責ニ任ジ兼ネ候 間御承知置被下度候

仁川府本町四丁目二番地（日鮮ビル階上） 鮮航同盟會 仁川支部 電話長八六七番

仁川汽船出帆廣告

海州線 直航 隔日出帆

長淵線 黃海道貨物取扱 每月五回出帆 寄港地＝九味浦、吾叉浦、夢金浦、蘇江、德洞、大靑島

仙儀線 寄港地＝漢津、九浦里、富里浦 隔日出帆

唐津線 寄港地＝南元浦、當德浦 隔日出帆 自動車連絡取扱

舊島線 寄港地＝吾池里 隔日出帆 瑞山、泰安、自動車連絡取扱

德積線 寄港地＝龍游島 隔日出帆

席毛里線 寄港地＝信島、伸水、乾坪、注文島 每月二十三回出帆

馬山線 寄港地＝靈興島、大阜島 隔日出帆

白石浦線（忠南牙山郡）每月六回出帆

此ノ外ニ沿岸各方面行貨物取扱

仁川港町二丁目 仁川汽船株式會社 電話五一番 一四〇番 庶務 到着係 發送係

美身效力百パーセントの クラブ石鹸

爽やかな感觸 しかもお肌に魅力を與へる 清新な香り 寶玉の輝きこそ クラブ石鹸！

肌濃やか 心爽やか ほのかに艶に クラブは薫る

クラブ美身液

湯上りに肌を整へ お化粧下に若々しくす

●頭痛にノーシン！ 效果は期待以上！しかも胃腸をこわさぬ理想的頭痛藥●

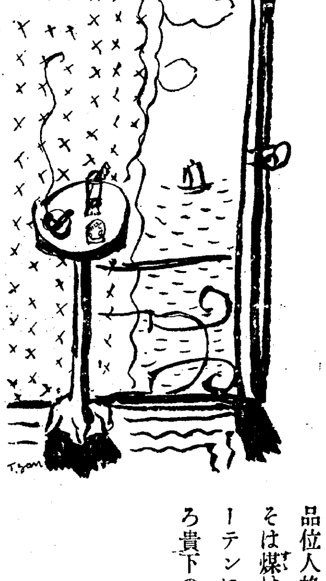

タバコのみの 齒磨スモカ

品位人格とや…ウフツ そは煤けたる客間のカーテンに反映せず 寧ろ貴下の齒に…ハハハ

691